

사 업 보 고 서

(제 47 기)

사업연도 2007년 01월 01일 부터
2007년 12월 31일 까지

금융감독위원회
한국증권선물거래소 귀중

증권거래법 제186조의2의 규정에 의하여 사업보고서를 제출합니다.

2008년 3월 31일

회 사 명 : 태 광 산 업 (주)

대 표 이 사 : 오 용 일 (인)

본점소재지 : 서울시 중구 장충동 2가 162-1

(전화번호) 02-3406-0300

작성책임자 : (직책) 과 장 (성명) 정 원 용 (인)

(전화번호) 02-3406-0402

목 차

I. 회사의 개황	
1. 회사의 목적	3
2. 회사의 연혁	4
3. 자본금 변동상황	8
4. 주식의 총수 등	10
5. 의결권 현황	13
6. 배당에 관한 사항 등	14
II. 사업의 내용(제조업)	
1. 사업의 개요	16
2. 주요 제품 및 원재료 등	24
3. 생산 및 설비에 관한 사항	26
4. 매출에 관한 사항	30
5. 수주상황	32
6. 파생상품 등에 관한 사항	32
7. 경영상의 주요계약 등	33
8. 연구개발활동	33
9. 기타 투자의사결정에 필요한 사항	35
III. 재무에 관한 사항	
1. 요약재무정보	37
2. 재무제표 이용상의 유의점	38
3. 회계정보에 관한 사항	41
4. 재무제표	47
5. 연결재무제표	57
6. 부문별 재무 현황	58
7. 합병전·후의 재무제표	62
IV. 감사인의 감사의견 등	
1. 감사인(공인회계사)의 감사의견 등	64
2. 당해 사업연도 감사(내부감사)의 감사의견 등	67
3. 연결재무제표에 대한 감사인의 감사의견 등	68
4. 최근 3사업연도의 외부감사인에게 지급한 보수 등에 관한 사항	69
5. 기타	69
V. 이사회 등 회사의 기관 및 계열회사에 관한 사항	
1. 이사회 등 회사의 기관의 개요	70
2. 계열회사에 관한 사항	81
3. 타법인출자 현황	83
VI. 주주에 관한 사항	

1. 주주의 분포	85
2. 주식사무	87
3. 최근 6개월 간의 주가 및 주식 거래실적	87

VII. 임원 및 직원 등에 관한 사항

1. 임원의 현황	88
2. 직원의 현황	89
3. 노동조합의 현황	89
4. 회계 및 공시 전문인력 보유현황	89

VIII. 이해관계자와의 거래내용

1. 최대주주등과의 거래내용	90
2. 주주(최대주주 등 제외)·임원·직원 및 기타 이해관계자와의 거래내용	92

IX. 부속명세서

기업어음(CP) 발행 현황	93
----------------	----

X. 그 밖에 투자자 보호를 위하여 필요한 사항

1. 주요경영사항신고내용의 진행상황 등	94
2. 주주총회의사록 요약	94
3. 우발채무 등	95
4. 제재현황	96
5. 결산일 이후에 발생한 중요사항	96
6. 중소기업기준 검토표 등	96
7. 공모자금 사용내역	96
8. 기타	96

대표이사등의 확인·서명

확 인 서

우리는 당사의 대표이사 및 신고업무담당이사로서 이 사업보고서의 기재내용에 대해 상당한 주의를 다하여 직접 확인·검토한 결과, 중요한 기재사항의 기재 또는 표시의 누락이나 허위의 기재 또는 표시가 없고, 이 사업보고서에 표시된 기재 또는 표시사항을 이용하는 자의 중대한 오해를 유발하는 내용이 기재 또는 표시되지 아니하였음을 확인합니다.

또한, 당사는 「주식회사의외부감사에관한법률」 제2조의2 및 제2조의3의 규정에 따라 내부회계관리제도를 마련하여 운영하고 있음을 확인합니다.(「주식회사의외부감사에관한법률」 제2조에 의한 외감대상법인에 한함)

2008. 3. 31

【회사명】 태 광 산 업 (주)

대표이사 【대표이사명】 오 용 (서명)
일

신고업무담당이사 【이사명】 이 재 (서명)
인

대표이사등의 확인·서명

확 인 서

우리는 당사의 대표이사 및 신고업무담당이사로서 이 사업보고서의 기재내용에 대해 상당한 주의를 다하여 직접 확인·검토한 결과, 중요한 기재사항의 기재 또는 표시의 누락이나 허위의 기재 또는 표시가 없고, 이 사업보고서에 표시된 기재 또는 표시사항을 이용하는 자의 중대한 오해를 유발하는 내용이 기재 또는 표시되지 아니하였음을 확인합니다.

또한, 당사는 「주식회사의외부감사에관한법률」 제2조의2 및 제2조의3의 규정에 따라 내부 회계관리제도를 마련하여 운영하고 있음을 확인합니다.(「주식회사의외부감사에관한법률」 제2조에 의한 외감대상법인에 한함)

2008. 3. 31.

【회사명】 태 광 산 업 (주)

대표이사 【대표이사명】 오 용 일 (서명)



신고업무담당이사 【이사명】 이 재 인 (서명)



I. 회사의 개황

1. 회사의 목적

가. 회사가 영위하는 목적사업

목적 사업	비 고
① 모 방적 및 모직물 제조, 판매업 ② 합성섬유 및 합성섬유방적사 제조, 가공 및 판매업 ③ 섬유표백, 염색가공업 ④ 면 방적사 및 면 혼방사 제조, 판매업 ⑤ 면직물, 혼방직물 및 경편직물 제조, 판매업 ⑥ 수출입 업무 ⑦ 부동산임대업 ⑧ 전자제품 및 전기제품 제조, 판매업 ⑨ 목재 캐비닛 및 가구 제조업 ⑩ 석유화학제품 및 동 부산물 제조, 가공 및 판매업 ⑪ 정보처리 및 기타 컴퓨터 운영 관련업, 전산기기 판매업 ⑫ 전 각호에 부대되는 사업	

나. 자회사가 영위하는 목적사업

- 해당사항 없음 -

다. 향후 추진하고자 하는 사업

- 해당사항 없음 -

2. 회사의 연혁

가. 당해 회사의 연혁

(1) 설립 이후의 변동상황

- 1961. 9. 태광산업주식회사 창립(부산직할시 소재)
- 1962. 6. 무역업무 개시
- 1975. 9. 본사를 서울로 이전
- 1975. 12. 기업공개
- 1980. 6. 본사를 서울 중구 장충동 2가 162-1로 이전(현재)
- 1981. 12. 1억불 수출의 탑 수상
- 1982. 6. OSAKA 사무소 설치
- 1986. 5. HONG KONG 사무소 설치
- 1994. 3. 중앙연구소(대전 대덕연구단지) 기업부설연구소로 과학기술처 인정
- 1997. 2. 대표이사 회장 이기화, 대표이사 사장 이호진 취임
- 1997. 4. 이임용外 31명 533,331주(47.90%)에서 이식진外 32명 541,472주 (48.63%)로 최대주주 변동
- 2001. 11. OSAKA사무소 폐쇄
- 2003. 3. 상해사무소 설치
- 2003. 11. 이식진외 23명 808,557주(72.62%)에서 이원준외 23명 808,557주 (72.62%)로 최대주주 변경
- 2004. 1. 대표이사 회장 이호진, 대표이사 사장 이화동 취임
- 2004. 3. 이원준외 25명 818,525주(73.52%)에서 이호진외 25명 813,271주 (73.05%)로 최대주주 변경
- 2007. 8. 대표이사 사장 오용일 취임

(2) 상호의 변경

- 해당사항 없음 -

(3) 합병, 분할(합병), 포괄적 주식교환 · 이전, 중요한 영업의 양수 · 도 등

- 1971. 8. 동양합섬주식회사 흡수합병(울산공장)
- 1983. 12. 태광전자(주)를 영업양수하여 태광산업(주) 전자사업부로 개칭
- 1994. 2. 광진섬유공업주식회사 흡수합병

(4) 생산설비의 변동

- 1963. 11. 가야공장 준공
- 1969. 4. 동래공장 준공
- 1977. 11. 반여공장 준공
- 1979. 2. 국내 최초 SPANDEX 생산공장 준공
- 1985. 4. 동래공장 화재(소모방시설 59,849추 소실)
- 1986. 5. 울산 소모방적 공장 준공
- 1987. 1. 구미공장 준공
- 1988. 8. 탄소섬유(CARBON FIBER)공장 준공
- 1991. 2. 경주공장 준공
- 1991. 3. 나일론 생산공장 준공(울산)
- 1992. 2. 신평공장 준공
- 1993. 7. 웅상공장 준공
- 1995. 6. 석유화학1공장 준공
- 1997. 5. 석유화학2·3공장 준공
- 1997. 12. 가야공장 이전(웅상2공장)

(5) 경영활동과 관련된 중요한 사실의 발생

- 1969. 12. ALL NEW WOOL MARK 사용허가 취득
- 1985. 4. PHILIPS사와 CD PLAYER 특허권사용 계약체결
- 1987. 5. 87년도 한국경영대상 최우수기업상 수상(한국능률협회)
- 1990. 5. D.V.A사와 CD PLAYER 특허권사용 계약체결

- 1991. 8. THOMSON사와 CD PLAYER 특허권사용 계약체결
- 1991. 10. DOLBY사와 DOLBY B-TYPE 잡음감소장치 사용 계약체결
- 1994. 3. I.S.O 9002 획득
- 1997. 5. '신축성을 갖도록 합연사된 모직물용 원사와 그를 제조하기 위한 제조방법 및 제조장치' 특허권 취득

[소속회사 변동현황]

구 분	회 사 명	변동사유 발생일	계열편입 · 제외일	편입 · 제외사유
계열제외	한국정보통신(주)	2007.02.23	2007.04.11	임원겸임 해소
계열제외	주큐비전	2007.02.23	2007.04.11	임원겸임 해소
계열제외	티제이인베스트먼트(주)	2007.03.26	2007.04.11	청산종결
계열편입	동림이앤씨(주)	2007.03.30	2007.05.02	계열사인 (주)태광리얼코가 100%출자하여 신규설립
계열제외	주티브로드 중부방송	2007.10.01	2007.10.30	주티브로드 중부방송 (구.주티브로드 천안방송) 으로 피흡수 합병
계열제외	주북부산정보통신	2007.10.08	2007.10.30	청산종결
계열제외	주티브로드 강서방송	2007.10.31	2007.11.28	주티브로드 강서방송 (구.주티브로드 지에스디방송)으로 피흡수 합병
계열제외	주티브로드 케이씨엔방송	2007.11.01	2007.11.28	주티브로드기남방송으로 피흡수 합병

3. 자본금 변동상황
가. 자본금 변동상황

(1) 증자현황
- 해당사항 없음 -

(단위 : 원, 주)

주식발행일자	발행형태	발행한 주식의 내용				
		종류	수량	주당 액면가액	주당 발행가액	비고
-	-	-	-	-	-	-

(2) 감자현황
- 해당사항 없음 -

(단위 : 원, 주)

감자일자	감자형태	감자목적	감자한 주식의 내용				
			종류	수량	주당 액면가액	주당 취득가액 (유상감자의 경우)	비고
-	-	-	-	-	-	-	-

나. 자본금 변동예정내용 등

- 해당사항 없음 -

다. 전환사채

- 해당사항 없음 -

(2007.12.31 현재)

(단위 : 원, 주)

구분	제XX회 XX 전환사채	합 계
발행일자	-	-	-	-
만기일	-	-	-	-
권면총액	-	-	-	-
사채배정방법	-	-	-	-
전환청구가능기간	-	-	-	-
전환조건	전환비율(%)	-	-	-
	전환가액	-	-	-
전환대상주식의 종류	-	-	-	-
기전환사채	권면총액	-	-	-
	기전환주식수	-	-	-
미전환사채	권면총액	-	-	-
	전환가능주식수	-	-	-
비고	-	-	-	-

라. 신주인수권부사채

- 해당사항 없음 -

(2007.12.31 현재)

(단위 : 원, 주)

구분	제XX회 XX 신주인수권부사채	합 계
발행일자	-	-	-	-

구분		제XX회 XX 신주인수권부사채	합계
만기일		-	-	-	-
권면총액		-	-	-	-
사채배정방법		-	-	-	-
신주인수권 행사가능기간		-	-	-	-
행사조건	행사비율(액면대비)	-	-	-	-
	행사가액	-	-	-	-
행사대상주식의 종류		-	-	-	-
기행사신주 인수권부사채	권면총액	-	-	-	-
	기행사주식수	-	-	-	-
미행사신주 인수권부사채	권면총액	-	-	-	-
	행사가능주식수	-	-	-	-
비고		-	-	-	-

마. 현물출자
- 해당사항 없음 -

4. 주식의 총수 등

가. 주식의 총수

(2007. 12. 31 현재)

(단위 : 주)

구분	주식의 종류			비고
	보통주		합계	
I. 발행할 주식의 총수	1,600,000	-	1,600,000	
II. 현재까지 발행한 주식의 총수	1,113,400	-	1,113,400	
III. 현재까지 감소한 주식의 총수	-	-	-	
	1. 감자	-	-	
	2. 이익소각	-	-	
	3. 상환주식의 상환	-	-	
	4. 기타	-	-	
IV. 발행주식의 총수 (II-III)	1,113,400	-	1,113,400	
V. 자기주식수	271,769	-	271,769	
VI. 유통주식수 (IV-V)	841,631	-	841,631	

나. 자본금 및 1주당가액

(2007. 12. 31 현재)

(단위 : 원, 주)

구분	종류	자본금(액면총액)			1주당가액			비고
		재무제표상 자본금 (A)	발행주식의 액면총액 ('가'의 IV×B)	유통주식의 액면총액 ('가'의 VI×B)	1주당 액면가액 (B)	자본금÷ 발행주식의 총수 (A÷ '가'의 IV)	자본금÷ 유통주식수 (A÷ '가'의 VI)	
기명	보통주	5,567,000,000	5,567,000,000	4,208,155,000	5,000	5,000	6,615	
합계		5,567,000,000	5,567,000,000	4,208,155,000	5,000	5,000	6,615	

다. 자기주식의 취득 및 처분

(1) 자기주식 취득·처분 현황

취득방법	주식의 종류	기초	취득(+)	처분(-)	소각(-)	기말	비고
법 제189조의2제1항에 의한 직접취득	보통주 (주)	240,000	-	-	-	240,000	
	우선주 (주)	-	-	-	-	-	

취득방법	주식의 종류	기초	취득(+)	처분(-)	소각(-)	기말	비고
법 제189조의2제1항 이외의 사유에 의한 직접취득	보통주 (주)	10,469	-	-	-	10,469	
	우선주 (주)	-	-	-	-	-	
소 계	보통주 (주)	250,469	-	-	-	250,469	
	우선주 (주)	-	-	-	-	-	
신탁계약등을 통한 간접취득	보통주 (주)	21,300	-	-	-	21,300	
	우선주 (주)	-	-	-	-	-	
총 계	보통주 (주)	271,769	-	-	-	271,769	
	우선주 (주)	-	-	-	-	-	

(2) 이익소각 현황
- 해당사항 없음 -

(단위 : 원, 주)

소각일	소각목적	소각주식의 종류	소각주식의 수량	소각금액	소각대상 주식의 취득기간	법적 근거
-	-	-	-	-	-	-
계		보통주	-	-	-	-
		우선주	-	-	-	-

(3) 자기주식 신탁계약등 체결·해지현황

(단위 : 억원)

구 분	기초		체결(+)		해지(-)		기말		비고
	금액	건수	금액	건수	금액	건수	금액	건수	
특정금전신탁	30	1	-	-	-	-	30	1	
자산운용회사와 체결한 신탁계약	-	-	-	-	-	-	-	-	
투자회사와 체결한 주식 취득계약	-	-	-	-	-	-	-	-	
계	30	1	-	-	-	-	30	1	

라. 우리사주조합의 지분현황

- (1) 우리사주조합과의 거래내역
- 해당사항 없음 -
- (2) 우리사주조합의 의결권행사기준
- 해당사항 없음 -
- (3) 우리사주조합 주식보유내역
- 해당사항 없음 -

(단위 : 주)

계좌구분	주식의 종류	기초잔고	기말잔고
조합계좌	-	-	-
조합원계좌	-	-	-

마. 보통주 외 주식에 관한 사항

- 해당사항 없음 -

[2007. 12. 31 현재]

(단위 : 주)

구 분	XXX우선주
발행주식수	-	-	-

구 분		XXX우선주
주식의 내용	이익배당에 관한 사항	-	-	-
	잔여재산분배에 관한 사항	-	-	-
	상환에 관한 사항	-	-	-
	전환에 관한 사항	-	-	-
기 타		-	-	-

바. 상환주식에 관한 사항

- 해당사항 없음 -

[2007. 12. 31 현재]

(단위 : 주, 원)

구 분		XXX우선주
발행일자		-	-	-
주당 발행가액		-	-	-
발행총액		-	-	-
상환조건 등	상환조건	-	-	-
	상환방법	-	-	-
	상환기간	-	-	-
	주당 상환가액	-	-	-
1년이내 상환예정	상환예정주식수	-	-	-
	상환예정금액	-	-	-
기 타		-	-	-

사. 전환주식에 관한 사항

- 해당사항 없음 -

[2007. 12. 31 현재]

(단위 : 주, 원)

구 분		XXX우선주
발행일자		-	-	-
주당 발행가액		-	-	-
발행총액		-	-	-
전환조건 등	전환조건	-	-	-
	전환청구기간	-	-	-
	주당 전환가액	-	-	-
	전환으로 발행할 주식의 종류	-	-	-
	전환으로 발행할 주식수	-	-	-
기 타		-	-	-

5. 의결권 현황

[2007. 12. 31 현재]

(단위 : 주)

구 분		주식수	비고
발행주식총수(A)	보통주	1,113,400	-
	우선주	-	-
의결권없는 주식수(B)	보통주	271,769	상법 제369조 제2항 및 제3항 주1)
	우선주	-	
증권거래법 기타 법률에 의하여 의결권 행사가 제한된 주식수(C)	-	111,261	
의결권이 부활된 주식수(D)	-	-	-
의결권을 행사할 수 있는 주식수 (E = A - B - C + D)	보통주	730,370	-
	우선주	-	-

주1) · 증권거래법 제191조의 11에 의한 감사 또는 감사위원회 위원(사외이사가 아닌 위원에 한한다.)의 선임 및 해임시 의결권제한 주식수

- 의결권을 행사할 수 있는 주식수: 21,911주(=730,370주의 100분의 3)
- 주주명: 이호진 외 20명
- 보유주식수: 405,038주
- 의결권이 제한된 주식의 수: 383,127주(=405,038주-21,911주)

· 독점규제 및 공정거래에 관한 법률 제11조에 의한 상호출자제한기업집단소속 금융/보험회사가 보유하고 있는 계열회사 주식에 대한 의결권 행사 제한

- 주주명: 흥국생명보험(주)
- 보유주식수: 111,261주
- 지분율: 9.99%

6. 배당에 관한 사항 등

가. 배당에 관한 사항

- ① 주주배당금은 매결산기말 현재 주주에 배당한다.
- ② 회사가 유상증자, 무상증자 및 주식배당에 의하여 신주를 발행하는 경우 신주에 대한 이익의 배당에 관하여는 신주를 발행한 때가 속하는 영업년도의 직전 영업년도말에 발행된 것으로 본다.
- ③ 배당금을 청구치 않고 5년을 경과할 시는 당사의 소득이 된다.

나. 최근 3사업연도 배당에 관한 사항

구 분		제 47 기	제 46 기	제 45 기
주당액면가액 (원)		5,000	5,000	5,000
당기순이익 (백만원)		39,853	-63,064	22,407
주당순이익 (원)		47,352	-74,931	25,717
배당가능이익 (백만원)		1,515	1,489	2,425
현금배당금총액 (백만원)		1,473	1,473	1,473
주식배당금총액 (백만원)		-	-	-
현금배당성향 (%)		3.70	-	6.57
현금배당수익률 (%)	보통주	0.15	0.19	0.32
	우선주	-	-	-
주식배당수익률 (%)	보통주	-	-	-
	우선주	-	-	-
주당 현금배당금 (원)	보통주	1,750	1,750	1,750
	우선주	-	-	-
주당 주식배당금 (주)	보통주	-	-	-
	우선주	-	-	-

[산출근거]

- ① 주당순이익(손실) = 당기순이익(손실) / 유통보통주식수
- ② 배당가능이익 = 처분전이익잉여금 + 임의적립금이입액 - 이익잉여금처분액
- ③ 현금배당성향 = 현금배당금총액 / 당기순이익 × 100
- ④ 현금배당수익률 = 1주당현금배당금/주가 × 100
 ※ 주가: 주주명부폐쇄일 2거래일 전부터 과거 1주일간 공표된 매일의 유가증권시장 또는 협회중개시장에서 형성된 최종시세가격의 산술평균가격

다. 이익참가부사채에 관한 사항

- 해당사항 없음 -

종 류	발행일자	권면총액	사채배정방법	이익배당참가의 조건 및 내용
-	-	-	-	-

II. 사업의 내용(제조업)

1. 사업의 개요

가. 업계의 현황

(1) 섬유

섬유산업은 국가차원의 수출정책에 힘입어 경제성장의 고도화에 그 밑거름이 되었으나, 1990년대 이후 집중적인 설비투자에 따른 공급과잉으로 채산성이 하락하기 시작하였으며 1990년대 후반 외환위기로 재무구조 또한 악화되어 현재에 이르고 있습니다.

고유가와 환율하락, 품질평준화 등의 불안정한 시장상황에서 이번 한미 자유무역협정(FTA) 타결로 우리나라 섬유업계는 수출과 고용을 늘릴 수 있는 발판을 마련했습니다. 주력업종 중 하나인 섬유산업은 관세철폐의 영향을 직접 받게 되어 미국시장에서의 가격경쟁력 확보에 따른 생산성 향상 및 수출시장 확대에 의한 규모의 경제, 국가이미지 상승 등 한미 자유무역협정(FTA) 타결은 우리 섬유 업계에 긍정적인 효과를 가져다 줄 것으로 기대됩니다.

이러한 한미 자유무역협정(FTA) 타결로 우리나라 섬유제품은 미국시장에서의 가격경쟁력 우위에 있는 저가·범용제품 위주에서 가격보다는 디자인, 기술개발, 브랜드 인지도 등 다양한 요인이 영향을 미치는 중·고가 제품 위주의 차별화된 시장 영역으로의 확대전략이 요구되고 있습니다.

(2) 석유화학

석유화학 분야는 자본 집약적 장치산업으로 단시일내에 급속한 수요·공급의 변화가 발생하지 않는 비교적 안정적인 사업입니다. 하지만 사업의 특성상 규모의 경제에 따른 생산성 제고가 무엇보다도 중요한 경쟁력 확보 수단으로 대두되고 있습니다. 계속되는 고유가와 이로 인한 원자재 가격의 상승으로 채산성 악화가 장기화 될 것으로 예상됩니다.

에너지 의존도가 특히 높은 석유화학분야는 고유가와 환율하락으로 가격경쟁력을 확보하기 위하여 원가상승분 만큼 판매가를 올릴 수 없어 수익감소를 감수해야 할 상황에 있습니다. 이같은 시장환경 속에서 지속적인 원가절감과 신개념의 마케팅전략으로 수익창출을 이루어야 할 것으로 보입니다.

나. 회사의 현황

(1) 영업개황 및 사업부문의 구분

(가) 영업개황

당사는 석유화학, 화섬, 방직, 직물류를 생산 판매하는 화학, 섬유부문의 사업을 영위하면서 내실경영을 바탕으로 한국을 대표하는 건실한 기업으로 성장해 왔습니다.

그러나 당사의 경영여건은 지속되는 공급과잉과 고유가에 따른 화섬업계의 장기침체, 각국의 산업보호를 위한 무역규제 강화와 원자재가격의 폭등, 환율하락 등으로 어려운 상황에 직면해 있습니다. 당사를 포함한 화섬업계 전반의 이러한 시장상황은 대내외적인 경제에 큰 영향을 미칠 수 있는 국제유가와 환율 등의 불확실성 요인이 제거되지 않은 채 계속 상존할 것으로 보여 앞으로의 경영환경과 시장상황을 예측하기가 매우 어려운 실정입니다.

사업부문별 시장상황으로,

석유화학부문의 PTA사업은 주원료인 P-X 가격의 다소간 하락에도 불구하고 중국의 자급률 상승(2006년:46%→2007년:58%)에 따라 처음으로 수입량이 정채되어 2006년 700만톤 수입 대비, 2007년 698만톤 수입 실적을 보이며, 가격약세가 지속되어 채산 악화를 초래하였습니다. 동남아 및 중국 내수와 힘겨운 경쟁을 치루는 상황이 전개될 것이며, 중국 PTA업체가 가격을 Lead하는 현상이 심해지면서 중국 내수 PTA업체의 가격 수준을 요청하는 수요가 증가, 가격협상이 어려워지고 있어 치열한 경쟁이 예상되고

있습니다.

AN사업은 아크릴화이버의 경기축소에 따른 생산 둔화로 화학섬유용 AN수요는 증가하지 못하였으나, 최근 중국을 중심으로 한 ABS수지용을 중심으로 한 수요증가로 판매가격이 상승하여 그 수익성이 증가하고 있습니다. 아시아시장의 수요는 3백10만톤이나 공급은 2백60만톤에 그쳐, 약 50만톤의 공급부족 상태이기 때문에 향후 2~3년간 안정적인 수익을 창출할 것으로 예견되고 있습니다. 또한 시장상황과는 별도로 더욱 높은 수익을 창출하기 위해 판매지역 다변화를 통한 거래처 발굴 및 기존 거래선의 안정적 관계 유지에도 전력을 투구할 것입니다.

NaCN은 하이드로 시아나이드라는 독가스를 원료로 하는 맹독성의 정밀화학제품으로 그 주요 용도는 금광, 선광, 도금, 농의약품 제조 등이며, 본 제품은 전락물자로 분류되어 생산, 운송, 저장의 철저한 안전관리가 요구되는 산업품목입니다. 주 사용처가 금광이므로 금값의 지속적인 상승에 의한 수요 증가로 공급부족상황이 지속, 가격상승세가 유지되었으나 하반기 당사를 포함한 호주, 미국, 러시아 등의 신증설로 약보합세를 이루고 있어 계속적인 가격상승세 유지는 어려울 것으로 예상 됩니다.

화학부문의 나일론 사업은 세계적으로 1%내외의 완만한 상승세를 유지하고 있으나 중국을 제외한 미국, 일본, 한국은 생산 감소세가 지속되고 점진적으로 Polyester시장을 잠식당하고 있습니다. 신규수요의 창출 및 공급 확대가 제한적이고, 대만·중국의 계속되는 증설로 인한 수급불균형으로 원료인 Caprolactam 가격이 계속 상승하고 있으나 원사 가격인상이 상대적으로 어렵고, 수요대비 공급과잉 시황의 지속과 중국 및 대만산 수입사의 유입으로 원사 메이커들의 채산성 확보가 갈수록 어려워지고 있는 상황입니다. 또한 국내 직·편물 업체들의 경쟁력이 갈수록 떨어져 국내 판매가 어려워지고 수출시장 또한 경쟁이 심화되고 있는 상황입니다.

아크릴사업은 주원료인 Acrylonitrile 가격의 고공행진으로 아크릴섬유 원가부담이 판매가에 반영되지 못하는 상황으로 아크릴섬유 메이커의 수익성이 악화되었으며, 9월 이후 재고 증가 및 가격 하락 등의 이유로 감산율이 증가하였습니다. 아크릴 섬유 산업은 산자용 보다는 중저가 의류용 및 모포가 주 용도이며, 아크릴 메이커는 중국 위주로 생산은 중국 및 저임금의 아시아권으로 편중되어 저가경쟁이 심화되어 사업성이 악화되고 있습니다.

방직사업은 화학원료 가격 강세유지, 원화강세에 따른 수출경쟁력 상실로 매출액이 장기간 감소 추세였으나, 구조조정을 통해서 흑자로 전환되었습니다. 어려운 시장상황이 지속될 것으로 예상되나 생산성 향상, 고부가가치제품 개발을 통해 국제경쟁력 확보강화를 위해 매진할 것이며, 앞으로 한미 FTA 및 한EU FTA 발효로 수출 및 Local수출 시장에서의 수요는 점진적인 증가 추세를 보여 특정한 시장에서의 경기 변동에 상관없이 꾸준한 성장을 이룰 것으로 전망됩니다.

직물부문은 노동집약적인 사업의 특성상 한국의 고임금구조를 탈피하기 위한 생산기지의 해외이전이 불가피한 상황 하에서 지속적인 구조조정을 통한 생산성 향상과 특화된 고부가가치의 제품개발이 절실히 요구되고 있습니다.

당사의 2007년 실적은 매출액 1,266,799백만원, 영업이익 84,622백만원, 당기순이익 39,853백만원입니다. 이는 전년 동기와 비교하여 매출액은 4.9% 증가, 영업이익은 29.7% 증가하였고, 당기순이익은 흑자전환되었습니다.

고유가로 인한 원화절상과 세계적인 경기위축, 공급과잉 현상은 단기간 내에 해소될 가능성이 없어 보여 향후의 전망이 불투명한 상황에서, 당사는 고부가가치 제품의 발굴과 기술, 영업, 원가 등 항구적인 경쟁력 확보에 최선을 다 할 것 입니다.

(나) 공시대상 사업부문의 구분

사업부문	구분의 방법	주요제품
섬유사업부	o 합성섬유, 합성섬유방직사, 면방직사, 면혼방사 제조·가공·판매 o 모직물, 면직물, 혼방직물, 경편직물 제조·판매	화학사, 직물
석유화학사업부	o 합성섬유원료인 석유화학 제품 제조·판매	PTA,AN,NaCN
임대	o 서울, 안양, 부산, 신평, 양산, 가야, 울산, 경주, 대구 임대수입	

(2) 시장점유율 등

(가) 나일론

(단위 : M/T)

품 목	회 사 명	2007년 연간		2006년 연간		2005년 연간	
		내수	수출	내수	수출	내수	수출
N/F	태광산업	9,815	19,662	8,142	21,845	8,448	22,090
	코오롱	5,126	29,835	5,594	34,887	7,823	36,077
	효성	8,537	61,963	12,463	66,257	24,246	64,016
	KP컴텍	5,627	5,437	9,057	4,936	10,916	-
계		29,105	116,897	35,256	127,925	51,433	122,183

(자료제공: 한국화섬협회)

(나) 아크릴

(단위 : M/T)

품 목	회 사 명	2007년 연간		2006년 연간		2005년 연간	
		내수	수출	내수	수출	내수	수출
A/SF	태광산업	606	51,416	560	46,217	690	63,354
	한일합섬	-	-	-	-	3,650	33,100
계		606	51,416	560	46,217	4,340	96,454

(자료제공: 한국화섬협회)

(3) 시장의 특성

PTA사업은 폴리에스터 산업의 산업의 지속적인 성장에도 불구하고 PTA 공급 증가가 수요증가를 큰 폭으로 초과하고 있어 공급과잉에 따른 판매단가 하락이 계속될 것으로 예상되며, 프로필렌·AN·아크릴사업은 제품특성상 대체수요의 개발이 제한적인 가운데 타사업에 비해 상대적으로 신규진입 및 증설규모가 크지 않아 수급밸런스가 적정수준 유지될 것으로 보여집니다.

아크릴사업은 산자용 보다는 의류 및 모포가 주용도로 아크릴메이커는 중국위주,down stream은 중국 및 아시아권의 저임금 지역에 편중되어 저가경쟁이 치열해 지면서 사업성이 악화되고 있습니다.

나일론사업은 범용품의 가격경쟁력 상실로 대부분의 업체들이 산자용 및 고기능성 세데니어 중심으로 전환하고 있는 추세로 범용품 위주의 대량생산산체제에서 탈피하여 차별화된 제품위주의 시장공략과 고부가 세데니어 제품개발, 생산설비의 구조개선을 통한 원가경쟁력 향상, 틈새시장 발굴, 해외 수출 거래선의 다변화 등의 경쟁력이 요구되고 있습니다.

(4) 신규사업 등의 내용 및 전망

- 해당사항 없음 -

(5) 조직도

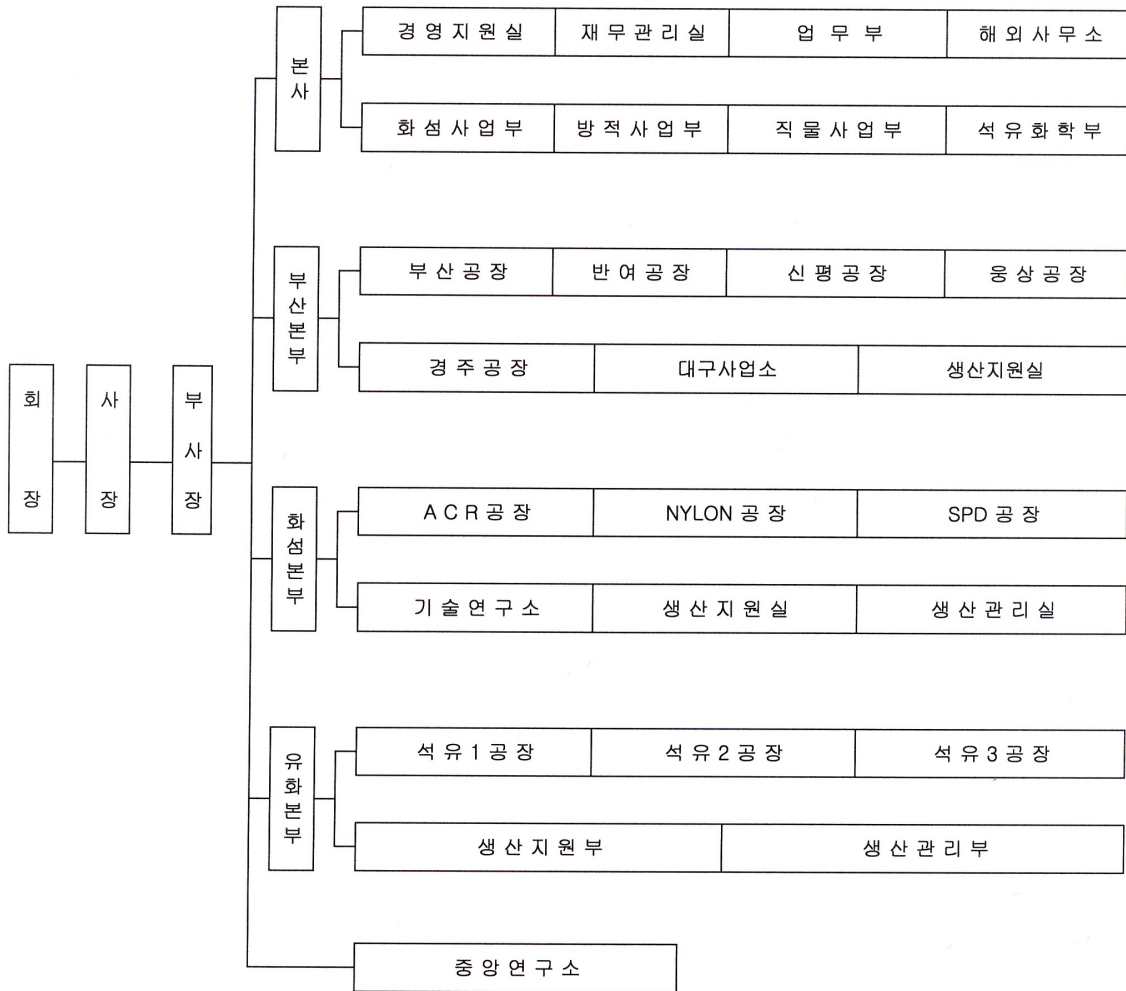

다. 자회사의 사업현황

(1) 자회사가 속한 업계의 현황

- 해당사항 없음 -

(2) 자회사의 영업현황

- 해당사항 없음 -

(3) 자회사의 영업실적

- 해당사항 없음 -

2. 주요 제품 및 원재료 등
가. 주요 제품 등의 현황

(단위 : 백만원, %)

사업부문	매출유형	품 목	구체적용도	주요상표등	매출액(비율)
섬유 부문	제품, 상품	화성사	편, 직물용 원사	ACELAN	358,675(28.31%)
"	제품	직물	신사, 숙녀복지	-	84,364(6.66%)
"	"	기타	-	-	20,639(1.63%)
석유화학부문	제품	석유화학제품	POLYESTER, ACRYLIC 원료	-	766,744(60.53%)
임대	기타매출	-	-	-	36,377(2.87%)

나. 주요 제품 등의 가격변동추이

(단위 : 원)

품 목		제 47 기 연간	제 46 기 연간	제 45 기 연간
화성사(KG) (P/C)	내 수	2,465	2,600	2,611
	수 출	2,586	2,505	2,521
화성사(KG) (NYLON FDY)	내 수	3,240	3,384	3,449
	수 출	3,312	3,274	3,545
석유화학제품(KG) (AN)	내 수	1,342	1,272	1,404
	수 출	1,573	1,347	1,275
석유화학제품(KG) (PTA)	내 수	-	-	-
	수 출	790	816	796

(1) 산출기준

· (1월~12월의 총매출액) / (총수량)

(2) 주요 가격변동원인

품 목	가격변동원인
P/C	원면가격 하락, 환율 하락
NYLON FDY	주원료인 Caprolactam 가격상승에 따른 판매단가 상승
AN	유가상승에 따른 Propylene 원료가격 상승
PTA	공급과잉과 이에 따른 지속적인 spread 감소에 대한 시황 반등

다. 주요 원재료 등의 현황

(단위 : 백만원, %)

사업부문	매입유형	품 목	구체적용도	매입액(비율)	비 고
섬유 부문 석유화학부문 "	원재료	CAPROLACTAM	사류 제조용	101,108 (12.44%)	카프로 외
		P-X	PTA 제조용	305,553 (37.58%)	지에스칼텍스 외
		PROPANE	PROPYLENE 제조용	254,914 (31.36%)	SK가스올산LPG
		기타	-	151,250 (18.62%)	

라. 주요 원재료 등의 가격변동추이

(단위 : 원)

품 목		제 47 기 연간	제 46 기 연간	제 45 기 연간
CAPROLACTAM (KG)	국 내	2,166	1,925	2,154
	수 입	2,203	2,000	2,256
P-X (KG)	국 내	1,030	1,029	915
	수 입	1,069	1,104	942
PROPANE (KG)	국 내	620	562	499
	수 입	872	881	-

(1) 산출기준

• (1월~12월의 총매출액) / (총수량)

(2) 주요 가격변동원인

품 목	가격변동원인
CAPROLACTAM	유가 상승에 따른 원재료 가격 인상
P-X	"
PROPANE	"

3. 생산 및 설비에 관한 사항

가. 생산능력 및 생산능력의 산출근거

(1) 생산능력

(단위 : 천원)

사업 부문	품 목	사업소	제 47 기 연간		제 46 기 연간		제 45 기 연간	
			수량	금액	수량	금액	수량	금액
섬유 부문	화섬사 (TON)	울산공장 부산공장	156,300	612,000,000	156,300	612,000,000	156,300	612,000,000
	직물 (천M)	반여공장 경주공장	39,167	72,383,000	49,241	91,000,000	49,241	91,000,000
	모포 (천매)	구미공장 신평공장	1,485	25,492,000	1,485	25,492,000	1,485	25,492,000
	기타	웅상공장 대구사업소						
석유화학 부문	석유화학제품 (TON)	석유1공장 석유2공장 석유3공장	1,500,000	1,050,000,000	900,000	630,000,000	900,000	630,000,000

(2) 생산능력의 산출근거

(가) 산출방법 등

품 목	기 계 명	수 량	산 출 방 법	연간 생산능력
화섬사	소모정방기	166,263추	0.9kg/추×28일×12월	50,277,931kg
	면정방기	285,320추	0.43kg/추×28일×12월	41,223,034kg
	SPANDEX	60T/D	30일×12월×1,000kg	21,600,000kg
	NYLON	120T/D	30일×12월×1,000kg	43,200,000kg
직물	모직기	20대	165YD/대×28일×12월×0.9144	1,013,887m
	모직기	42대	300YD/대×28일×12월×0.9144	3,871,204m
	면직기	80대	300YD/대×28일×12월×0.9144	7,373,722m
	견직기	146대	350YD/대×28일×12월×0.9144	15,699,882m
	경편직기	25대	200kg×3.2×28일×12월×0.9144	4,915,814m
	경편직기	10대	280kg×3.2×28일×12월×0.9144	2,752,856m
	경편직기	12대	300kg×3.2×28일×12월×0.9144	3,539,386m
모포	DOUBLE RASCHELL기	4대	640매×28일×12월	215,040매
	DOUBLE RASCHELL기	1대	280매×28일×12월	94,080매
	DOUBLE RASCHELL기	7대	3,500매×28일×12월	1,176,000매
석유화학제품	PTA 제조시설			1,000,000ton
	PROPYLENE 제조시설			250,000ton
	AN MONOMER 제조시설			250,000ton

(나) 평균가동시간

구 분	내 용	비 고
1. 일 평균 가동시간	24시간/일	섬유사업부 기준
2. 월 평균 가동일수	26일/월	
월 평균 가동시간	624시간/월	
3. 연 평균 가동일수	312일/12월	
연 평균 가동시간	7,488시간/12월	

나. 생산실적 및 가동률

(1) 생산실적

(단위 :천원)

사업부문	품 목	사업소	제 47 기 연 간		제 46 기 연 간		제 45 기 연 간	
			수 량	금 액	수 량	금 액	수 량	금 액
석유 부문	화석사 (천kg)	울산공장 부산공장	85,782	243,550,289	104,880	296,580,214	115,985	398,618,821
	직물 (천yds외)	반여공장 경주공장	40,879	82,453,190	34,117	73,877,661	58,057	95,943,706
	모포 (천매)	구미공장 신평공장	-	-	339	6,441,990	690	12,323,348
	기타	웅상공장 대구사업소	-	57,508,210	-	34,805,544	-	58,934,409
	소 계			383,511,689		411,705,409		565,820,284
석유화학 부문	석유화학제품 (천kg)	석유1공장 석유2공장 석유3공장	734,798	700,510,094	674,653	596,966,413	676,791	560,052,739
	소 계		734,798	700,510,094	674,653	596,966,413	676,791	560,052,739
전자 부문	앰프외	전자본부		-		-		131,382
	소 계			-		-		131,382
합 계				1,084,021,783		1,008,671,822		1,126,004,405

(2) 당해 사업연도의 가동률

(단위 :시간,%)

사업소(사업부문)	가동가능시간	실제가동시간	평균가동률
울 산 공 장	8,760	8,760	100.00%
부 산 공 장	8,208	7,224	88.01%
반 여 공 장	8,208	8,064	98.25%
경 주 공 장	8,208	8,160	99.42%
신 평 공 장	8,208	6,552	79.82%
웅 상 공 장	8,208	7,200	87.72%
대구사업소	8,208	7,344	89.47%
석 유 1 공 장	8,760	7,656	87.40%
석 유 2 공 장	8,760	8,208	93.70%
석 유 3 공 장	8,760	8,089	92.34%
평 균	8,429	7,726	91.66%

다. 생산설비의 현황 등

(1) 생산설비의 현황

[자산항목 : 토지]

(단위 :백만원)

사업소	소유형태	구분 (면적)	기 초 장부가액	당기증감		당기 상각	당기말 장부가액	비 고 (공시지가)
				증가	감소			
본 사 울산공장 부산공장 경주공장 구미공장 신평공장 웅상공장 석유1공장 석유2공장 석유3공장 안양공장	자가보유	1,361,569.28㎡	432,318	499	-	-	432,817	617,414

사업소	소유형태	구분 (면적)	기 초 장부가액	당기증감		당기 상각	당기말 장부가액	비 고 (공시지가)
				증가	감소			
중앙연구소								

[자산항목 : 건물]

(단위 : 백만원)

사업소	소유형태	구분 (면적)	기 초 장부가액	당기증감		당기 상각	당기 장부가액	비 고 (공시지가)
				증가	감소			
본 사 울산공장 부산공장 경주공장 구미공장 신평공장 웅상공장 석유1공장 석유2공장 석유3공장 안양공장 중앙연구소	자가보유	844,256.94㎡	225,575	3,184	-	9,176	219,583	-

(단위 : 백만원)

[자산항목 : 기계장치]

사업소	소유형태	구분 (면적)	기 초 장부가액	당기증감		당기 상각	당기 장부가액	비 고 (공시지가)
				증가	감소			
본 사 울산공장 부산공장 경주공장 구미공장 신평공장 웅상공장 석유1공장 석유2공장 석유3공장 안양공장 중앙연구소	자가보유	-	30,525	150,893	1,643	28,077	151,698	-

[자산항목 : 기타설비]

(단위 : 백만원)

사업소	소유형태	구분 (면적)	기 초 장부가액	당기증감		당기 상각	당기 장부가액	비 고 (공시지가)
				증가	감소			
본 사 울산공장 부산공장 경주공장 구미공장 신평공장 웅상공장 석유1공장 석유2공장 석유3공장 안양공장 중앙연구소	자가보유	-	61,918	10,570	480	3,033	68,975	-

(2) 설비의 신설·매입 계획 등

(가) 진행중인 투자

- 해당사항 없음 -

(나) 향후 투자계획

- 해당사항 없음 -

4. 매출에 관한 사항

가. 매출실적

(단위 :천원)

사업 부문	매출 유형	품 목		제 47 기 연간		제 46 기 연간		제 45 기 연간	
				수 량	금 액	수 량	금 액	수 량	금 액
성유 부문	제품	화성사 (천kg)	수출	101,898	285,500,971	128,277	302,027,105	127,626	357,464,659
			내수	27,046	73,174,312	31,831	84,619,158	34,121	91,295,789
			소계	129,944	358,675,283	160,108	386,646,263	161,747	448,760,448
		직물 (천yds외)	수출	36,356	45,235,617	9,468	30,303,958	35,576	66,439,117
			내수	14,016	39,127,944	13,249	39,291,144	14,587	41,216,462
			소계	50,372	84,363,561	22,717	69,595,102	50,163	107,655,579
		기타	수출		20,627,993		5,302,828		1,156,937
			내수		11,415		-		30,395
			소계		20,639,408		5,302,828		1,187,332
석유 화학 부문	제품	석유화학 제품 (천kg)	수출	705,278	741,395,205	690,349	690,852,676	659,695	614,357,940
			내수	78,101	25,348,652	72,473	19,626,164	83,874	19,697,767
			소계	783,379	766,743,857	762,822	710,478,840	743,569	634,055,707
전자 부문	제품	앰프 외	수출	-	-	593	232,475	16,593	2,317,355
			내수	-	-	53,429	1,900,591	280,974	12,490,702
			소계	-	-	54,022	2,133,066	297,567	14,808,057
임대	토지 건물	서울		27,821,969		26,201,359		22,557,645	
		안양		1,337,153		1,062,021		1,072,061	
		부산		4,224,688		3,469,439		3,740,479	
		신평		882,408		760,562		927,159	
		양산		234,510		326,747		357,013	
		가야		482,772		482,049		463,152	
		울산		594,189		577,349		577,828	
		경주		587,340		420,984		648,148	
		대구		211,680		221,705		105,251	
		계		36,376,709		33,522,215		30,448,736	
합 계		수출		1,092,759,786		1,028,719,042		1,041,736,007	
		내수		137,662,323		145,437,057		164,731,116	
		임대		36,376,709		33,522,215		30,448,736	
		소계		1,266,798,818		1,207,678,314		1,236,915,859	

나. 판매경로 및 판매방법 등

(1) 판매조직

사업부문	판매담당부문	역할	인원수
성유부문	아크릴사업부	ACRYLIC 영업	6
	방직사업부	소모방/면방 영업	17
	스판덱스사업부	SPANDEX 영업	9
	나일론사업부	NYLON 영업	11
석유화학부문	석유화학사업부	PTA · AN · NaCN 판매	17
전자부문	지원팀	사후관리	-

(2) 판매경로

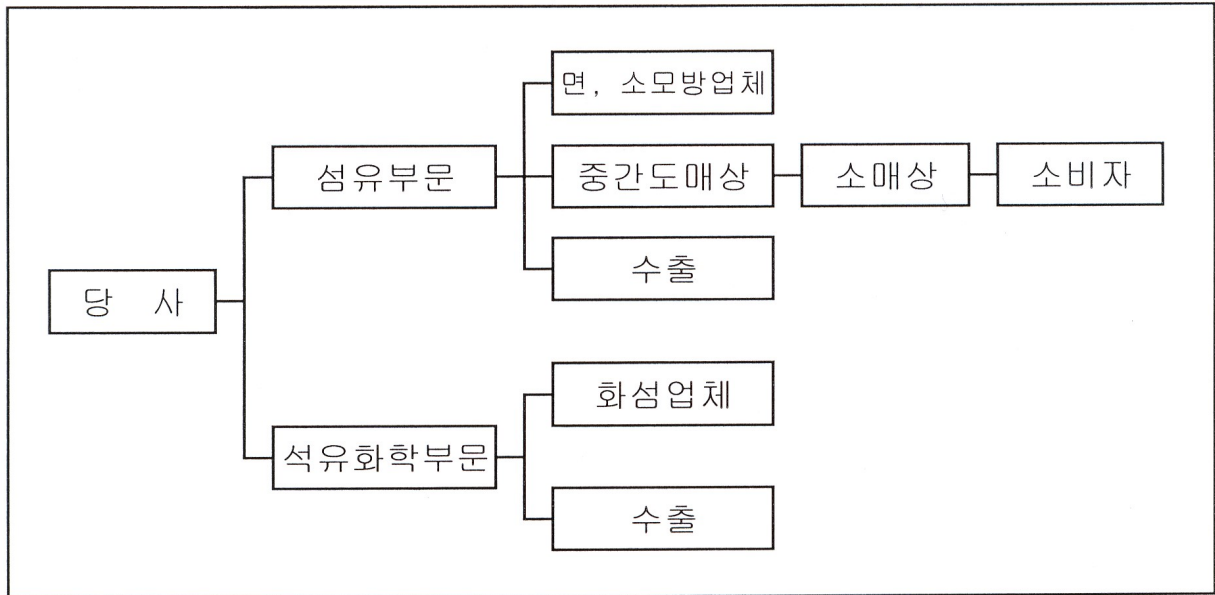

<부분별 매출액 비중>

- 섬유부문: 36.60%, 석유화학부문: 60.53%, 임대: 2.87%

(3) 판매방법 및 조건

(가) 대금회수조건

- 내수 및 LOCAL : 현금 및 어음 약 60일~120일 이내 회수
- 직수출 : 주로 AT SIGHT 및 T/T 거래

(나) 부대비용의 부담방법 : 수출의 경우 CIF, CFR, FOB 조건으로 판매

(4) 판매전략

(가) 아크릴 영업

- 차별화제품 판매 비중을 확대
- 상대적으로 채산우위 시장인 국내 로칼 및 내수판매 확대에 주력

(나) SPANDEX · NYLON 영업

- 공장 및 연구소와 긴밀히 협조, 경쟁업체를 상회하는 품질개발
- 전문화된 책임영업체제의 팀 영업조직 구축
- 기존 거래선 재정비 및 신규거래선 발굴을 통한 강력한 판매망 완비
- 생산, 판매 및 사후관리에 이르는 데이터 및 기술지원용 시스템구축

(다) 방직 · 직물 영업

- 국내외 시장 다각화로 신규 양질의 거래처 발굴, 판매 저변을 확대
- 다품종 소량생산체제 확립 및 원가절감, 제품다각화 추진

5. 수주상황

- 해당사항 없음 -

6. 파생상품 등에 관한 사항

가. 파생상품계약 체결 현황

- 해당사항 없음 -

나. 리스크 관리에 관한 사항

- 해당사항 없음 -

7. 경영상의 주요계약 등

계약내용	계약사	정부 승인일	비고
특허권사용	PHILIPS	1985. 4.11 1992. 8.12	CD PLAYER (순매출액의 2%) DCC PLAYER (순매출액의 2% OR ECU 1.00중 고액)
	D.V.A	1990. 5.20	CD PLAYER(미국,캐나다,호주,브라질:1.5% 유럽10개국: 1.0%)
	THOMSON	1991. 8.28	CD PLAYER (순매출액의 1.3%)
	DOLBY	1991.10. 7	DOLBY B-TYPE 잠음감소장치를 사용한 가정용 전자기기 (C, HX-PRO, SURROUND TYPE추가) BASE ROYALTY × 미국소비자물가지수 × 75% - (B-TYPE ROYALTY / 2)

8. 연구개발활동

가. 연구개발활동의 개요

(1) 연구개발 담당조직

① 연구소명

명칭	소재지
중앙연구소	대전시 유성구 전민동

② 연구개발활동부서에 종사하는 인원

(단위 : 명)

연구소	남	여	계
중앙연구소	13	6	19

(2) 연구개발비용

(단위 : 원)

과목	제47기	제46기	제45기	비고
원재료비	-	-	-	
인건비	-	-	-	
감가상각비	-	-	-	
위탁용역비	-	-	-	
기타	76,353,100	92,406,960	104,683,993	
연구개발비용계	76,353,100	92,406,960	104,683,993	
회계처리	판매비와 관리비	76,353,100	92,406,960	104,683,993
	제조경비	-	-	-
	개발비(무형자산)	-	-	-
연구개발비 / 매출액 비율 [연구개발비용계 ÷ 당기매출액 × 100]	0.006%	0.008%	0.008%	

나. 연구개발 실적

1) 연구활동 내용

(가) 중앙연구소

항목	핵심기술	제품
Polyurethane : Spandex	Polymer 개질	고신도 Spandex
PAN	Hollow fiber membrane	Micro filter Ultra filter
기능성 섬유	Polymer 개질과 첨가제 투입	항균 Acryl 고흡수성 Nylon 전자파 차단직물
정밀화학	합성	방사용유제 산화방지제 Light Stabilizer
염색가공	기술향상	고농도 염색기술 극세사 직물염색, 가공

(2) 사업추진 계획

- o 섬유분야 : 고부가가치의 기능성섬유 소재 개발, 공정, 용도, 개발연구
- o 정밀화학분야 : 정밀화학 및 섬유고분자 재료분야와 관련된 제반연구, 의약품 합성, 생명공학 연계 연구

9. 기타 투자자산결정에 필요한 사항

가. 외부자금조달 요약표

[국내조달]

(단위 : 백만원)

조달원천	기초잔액	신규조달	상환등감소	기말잔액	비고
은행	-	22,672	22,672	-	-
보험회사	-	-	-	-	-
종합금융회사	-	-	-	-	-
여신전문금융회사	-	-	-	-	-
상호저축은행	-	-	-	-	-
기타금융기관	-	-	-	-	-
금융기관 합계	-	-	-	-	-
회사채(공모)	-	-	-	-	-
회사채(사모)	-	-	-	-	-
유상증자(공모)	-	-	-	-	-
유상증자(사모)	-	-	-	-	-
자산유동화(공모)	-	-	-	-	-
자산유동화(사모)	-	-	-	-	-
기타	-	-	-	-	-
자본시장 합계	-	-	-	-	-
주주·임원·계열회사차입금	-	-	-	-	-
기타	-	-	-	-	-
총계	-	22,672	22,672	-	-

(참고) 당기 중 회사채 총발행액

공모 : - 백만원

사모 : - 백만원

[해외조달]

(단위 : 백만원)

조달원천	기초잔액	신규조달	상환등감소	기말잔액	비고
금융기관	-	-	-	-	-
해외증권(회사채)	-	-	-	-	-
해외증권(주식등)	-	-	-	-	-
자산유동화	-	-	-	-	-
기타	-	-	-	-	-
총계	-	-	-	-	-

나. 최근 3년간 신용등급

- 해당사항 없음 -

다. 기타 중요한 사항

- 해당사항 없음 -

III. 재무에 관한 사항

1. 요약재무정보

(단위 :백만원)

구분	제 47 기	제 46 기	제 45 기	제 44 기	제 43 기
[유동자산]	338,584	414,813	561,196	573,843	460,624
· 당좌자산	193,312	283,413	358,412	367,979	287,629
· 재고자산	145,272	131,400	202,784	205,864	172,995
[비유동자산]	1,340,888	1,191,010	1,070,547	1,048,732	1,044,911
· 투자자산	441,418	363,429	267,934	185,424	153,848
· 유형자산	885,630	813,808	788,424	832,740	863,051
· 무형자산	3	5	7	3	1
· 기타비유동자산	13,837	13,768	14,182	30,565	28,011
자산총계	1,679,472	1,605,823	1,631,743	1,622,575	1,505,535
[유동부채]	200,787	185,709	203,769	194,324	137,174
[비유동부채]	50,532	32,423	23,321	20,984	29,278
부채총계	251,319	218,132	227,090	215,308	166,452
[자본금]	5,567	5,567	5,567	5,567	5,567
[자본잉여금]	652,248	652,249	652,249	652,249	652,249
[자본조정]	△114,948	△114,948	△114,948	△85,305	△84,285
[기타포괄손익누계액]	86,509	94,172	49,898	23,675	23,040
[이익잉여금]	798,777	750,651	811,887	811,081	742,512
자본총계	1,428,153	1,387,691	1,404,653	1,407,267	1,339,083
매출액	1,266,799	1,207,678	1,236,916	1,306,234	1,150,093
영업이익	84,622	65,267	22,588	88,325	32,017
계속사업이익	61,232	△45,854	28,590	97,136	19,685
당기순이익	39,853	△63,064	22,407	70,147	33,241

[△는 부(-)의 수치임]

1. 회계처리방법의 변경

- 2003년 제43기

1) 유가증권

당사는 기업회계기준서 제8호 "유가증권"에 따라 유가증권의 회계처리를 변경 하였습니다. 이로 인한 회계처리 변경이 당기손익에 미치는 영향은 없습니다.

2) 이익잉여금처분

당사는 기업회계기준서 제6호를 적용하여 배당을 포함한 이익잉여금처분사 항은 재무제표가 사실상 확정된 날이 속하는 회계기간의 대차대조표에 반영 하였습니다. 비교표시된 전기의 재무제표는 이러한 회계변경 효과를 소급하 여 재작성 된 바, 이로 인하여 전기말 부채 및 자본이 각각 1,598,444천원 감소 및 증가표시 되었고, 한편, 이러한 회계변경이 전기의 경상이익, 당기순이익 및 주당순이익등에 미치는 영향은 없습니다. 비교표시된 전년도 차기이월이익잉여금 75,716천원은 처분전이익잉여금 28,226,189천원으로 수정표시됩니다.

2. 특별손익의 발생

1) 2004년도 울산공장의 창고화재 및 석유공장의 수입원료 오염으로 인해 546,901,149원 보험차익 발생

2. 재무제표 이용상의 유의점

가. 재무제표 작성기준

(1) 당사는 회계처리 및 재무제표등의 작성에 있어서 기업회계기준 및 분기·반기재무제표준칙을 따르고

있으며, 당사가 작성한 재무제표에 대한 공인회계사의 감사의견은 다음과 같습니다.

구 분	제 47 기 연간 (2007.1.1~2007.12.31)	제 46 기 연간 (2006.1.1~2006.12.31)	제 45 기 연간 (2005.1.1~2005.12.31)
감 사 인	신한회계법인	신한회계법인	신한회계법인
감사의견	적 정 의 견	적 정 의 견	적 정 의 견

(2) 따라서 "1. 요약재무정보" 및 "4. 재무제표"에 기재된 내용은 모두 기업회계기준에 합치되는 재무제표이며, 정기주주총회에서 승인 받은 재무제표와 각각 그 내용이 일치합니다.

나. 기업회계기준 등의 위반사항

(1) 재무제표를 수정하여야 하는 위반사항

- 해당사항 없음 -

(2) 재무제표 수정과 관련없는 위반사항

- 해당사항 없음 -

다. 기타 유의하여야 할 사항

※ 본항에 기재된 내용은 재무제표를 이해하는데 중요한 사항을 참고목적으로 기재한 것입니다.

[감사인의 감사보고서에 기재된 특기사항]

· 제 47 기 (2007.1.1~2007.12.31)

감사의견에는 영향이 없지만 감사보고서 이용자의 합리적인 의사결정에 참고가 되는 사항으로서 재무제표에 대한 주석 13에서 설명하고 있는 바와 같이 당기 중 대한화성(주) 등의 특수관계자에 대한 매출액 및 매입액 등은 각각 70,607백만원 및 49,885백만원이며, 이로 인하여 당기말 현재 관련 채권잔액과 채무잔액은 각각 88,375백만원 및 7,833백만원입니다. 또한 회사가 특수관계자에게 제공한 담보자산가액은 61,654백만원, 채무보증액은 USD 10,400,000입니다.

· 제 46 기 (2006.1.1~2006.12.31)

(1) 특수관계자와의 거래

재무제표에 대한 주석 13에서 설명하고 있는 바와 같이 회사는 특수관계자와의 매출거래 등이 있으며 당기 및 전기중 주요거래내역과 당기말 및 전기말 현재의 중요한 채권·채무 잔액은 다음과 같습니다.

(단위 : 백만원)

특수관계자의 명칭	과 목	당기	전기
대한화성(주)외	매 출 등	76,392	158,337
	매 입 등	34,058	30,056
특수관계자의 명칭	과 목	당기말	전기말
대한화성(주)외	채 권 등	94,457	130,924
	채 무 등	6,229	6,442

또한 재무제표에 대한 주석 13에서 설명하고 있는 바와 같이 회사가 특수관계자에게 제공한 담보자산가액은 35,180백만원이며, 회사가 특수관계자에게 제공한 채무보증액은 USD 5,200,000입니다.

· 제 45 기 (2005.1.1~2005.12.31)

(1) 특수관계자와의 거래

재무제표에 대한 주석 13에서 설명하고 있는 바와 같이 회사는 특수관계자와의 매출거래 등이 있으며 당기 및 전기중 주요거래내역과 당기말 및 전기말 현재의 중요한 채권·채무 잔액은 다음과 같습니다.

(단위 : 백만원)

특수관계자의 명칭	과 목	당기	전기
대한화성(주)외	매 출 등	158,337	191,779
	매 입 등	30,056	28,623
특수관계자의 명칭	과 목	당기말	전기말
대한화성(주)외	채 권 등	130,924	132,111
	채 무 등	6,442	6,954

또한 재무제표에 대한 주석 21에서 설명하고 있는 바와 같이 회사가 특수관계자에게 제공한 담보자산가액은 36,581백만원이며, 회사가 특수관계자에게 제공한 채무보증액은 USD 5,200,000입니다.

3. 회계정보에 관한 사항

가. 대손충당금 설정현황

(1) 최근 3사업연도의 계정과목별 대손충당금 설정내역

(단위 :백만원,%)

구분	계정과목	채권 총액	대손충당금	대손충당금 설정률
제 47 기 (2007년)	매 출 채 권	91,783	4,589	5.0
	미 수 금	10,635	106	1.0
	선 급 금	2,431	24	1.0
	합 계	104,849	4,719	4.5
제 46 기 (2006년)	매 출 채 권	82,342	7,461	9.1
	미 수 금	9,539	210	2.2
	선 급 금	105	1	1.0
	합 계	91,986	7,672	8.3
제 45 기 (2005년)	매 출 채 권	120,700	11,112	9.2
	미 수 금	10,124	101	1.0
	선 급 금	-	-	-
	합 계	130,824	11,213	8.6

(2) 최근 3사업연도의 대손충당금 변동현황

(단위 :백만원)

구분	제47기 연간	제46기 연간	제45기 연간
1. 기초 대손충당금 잔액합계	7,672	11,213	8,882
2. 순대손처리액(① - ②±③)	5,360	889	1,428
① 대손처리액(상각채권액)	5,360	889	1,428
② 상각채권회수액	-	-	-
③ 기타증감액	-	-	-
3. 대손상각비 계상(환입)액	2,408	(2,652)	3,759
4. 기말 대손충당금 잔액합계	4,720	7,672	11,213

(3) 매출채권관련 대손충당금 설정방침

☞ 당사는 기업회계기준에 의거하여 아래와 같이 매출채권을 평가하고 있으며 이에 따른 대손충당금을 설정하고 있습니다.

매출채권에 대한 월령분석 · 거래처의 미래상환능력 · 담보확보 유무등을 고려한 채권의 개별적 분석에 의해 부실채권등을 파악하여 대손예상액을 산정하고 대손충당금 잔액을 비교하여 양자의 차액만큼 대손충당금 계정에 추가하거나 환입하는 방법으로 처리하고 있습니다. 대손충당금을 추가할 경우에는 판매비와 관리비의 대손상각비로 처리하고 있으며, 환입할 경우에는 영업외수익의 대손충당금 환입으로 처리하고 있습니다.

☞ 당사는 채권의 개별적 분석결과를 토대로 최저 5%에서 최대 100%까지의 합리적인 대손상각율을 적용, 대손예상액을 산정하여 결산에 반영하고 있습니다.

· 정상채권 : 정상채권에 대해서는 과거 대손발생 경험률에 따라 채권금액의 5%에 대하여 대손충당금을 설정하고 있습니다.

· 부실채권 : 지급의 거절이나 채무자의 부도, 파산, 강제집행, 형의 집행, 사업의 폐지, 사망, 실종, 행방불명등으로 인하여 회수할 수 없는 부실채권에 대해서는 채권금액의 100%에 대하여 대손충당금을 설정하고 있습니다.

(4) 당해 사업연도말 현재 경과기간별 매출채권잔액 현황

(단위 :백만원)

구분		6월 이하	6월 초과 1년 이하	1년 초과 3년 이하	3년 초과	계
금액	일반	75,728	809	569	7	77,113
	특수관계자	14,669	-	-	-	14,669
	계	90,397	809	569	7	91,782
구성비율		98.49%	0.88%	0.62%	0.01%	100%

나. 재고자산의 보유 및 실사내역 등

(1) 최근 3사업연도의 재고자산의 사업부문별 보유현황

(단위 :백만원)

사업부문	계정과목	제47기 연간	제46기 연간	제45기 연간	비고
섬유부문	상 품	3,100	3,335	8,861	
	제 품	38,863	48,652	64,555	
	부산물	49	180	39	
	재공품	8,678	10,011	16,770	
	원재료	23,720	19,995	34,842	
	저장품	1,702	1,646	1,859	
	미착품	2,689	16,596	12,362	
	소 계	78,801	100,415	139,288	
석유화학 부문	제 품	34,006	14,491	43,781	
	재공품	2,574	962	1,200	
	원재료	29,564	15,295	16,508	
	저장품	327	237	333	
	소 계	66,471	30,985	61,822	
전자부문	상 품	-	-	1,674	
	제 품	-	-	-	
	재공품	-	-	-	
	원재료	-	-	-	
	저장품	-	-	-	
	미착품	-	-	-	
	소 계	-	-	1,674	
합 계	상 품	3,100	3,335	10,535	
	제 품	72,869	63,143	108,336	
	부산물	49	180	39	
	재공품	11,252	10,973	17,970	
	원재료	53,284	35,290	51,350	
	저장품	2,029	1,883	2,192	
	미착품	2,689	16,596	12,362	
	합 계	145,272	131,400	202,784	
총자산대비 재고자산 구성비율(%) [재고자산합계÷기말자산총계×100]		8.6%	8.2%	12.4%	
재고자산회전율(회수) [연환산 매출원가÷ {(기초재고+기말재고)÷2}]		8.2회	6.5회	5.7회	

(2) 재고자산의 실사내역 등

· 실사일자 : 2008년 1월 8일

대차대조표일과 기간차이는 그 기간의 입출고의 현황을 외부감사인
파악하여 변동사항을 가감하여 확인함.

과

- 재고실사는 신한회계법인 소속 공인회계사 입회하에 실시함.
- 기타사항 : 해당사항 없음 (재고자산 담보제공 없음)

다. 최근 5사업연도의 회계기준 변경내용 및 그 사유

☞ 제43기(2003. 1. 1 ~ 2003.12.31)

1) 유가증권

회사는 기업회계기준서 제8호 "유가증권"에 따라 유가증권의 회계처리를 변경

하였습니다. 이로

인한 회계처리 변경이 당기손익에 미치는 영향은 없습니다.

2) 이익잉여금처분의 회계처리 방법 변경

당사는 기업회계기준서 6호를 적용하여 배당을 포함한 이익잉여금처분사항은 재무제표가 사실상 확정된 날이 속하는 회계기간의 대차대조표에 반영하였습니다. 비교표시된 전기의 재무제표는 이러한 회계변경 효과를 소급하여 재작성된 바, 이로 인하여 전기말 부채 및 자본이 각각 1,598,444천원 감소 및 증가표시 되었고, 한편, 이러한 회계변경이 전기의 경상이익, 당기순이익 및 주당순이익등에 미치는 영향은 없습니다.

비교표시된 전년도의 차기이월이익잉여금 75,716천원은 처분전이익잉여금 28,226,189천원으로 수정표시됩니다.

라. 최근 5사업연도 중 당기순손실이 발생한 사업연도와 그 주요원인

☞ 제46기 (2006. 1. 1 ~ 2006.12.31) - 적자전환

- ① 전기 22,407백만원보다 85,471백만원 감소(전기대비 △381.40%)
- ② 주요원인 : 지분법평가손실 104,727백만원, 매출액의 8.67%에 해당

마. 최근 5사업연도 중 직전사업연도대비 당기순이익 증감율이 30% 이상이거나 흑자전환인 사업연도와 그 주요원인

☞ 제47기 (2007. 1. 1 ~ 2007.12.31) - 흑자전환

- ① 전기 △63,064백만원보다 102,917백만원 증가(전기대비 163.2%)
- ② 주요원인
 - 원가구조 개선 및 효율적 인력운용에 따른 영업이익 증가 (전기대비 29.7%)
 - 지분법평가 손익의 개선(전년대비 763억 증가)

☞ 제45기 (2005. 1. 1 ~ 2005.12.31)

- ① 전기 70,147백만원보다 47,740백만원 감소(전기대비 △68.06%)
- ② 주요원인
 - 수출, 내수매출 감소에 따른 매출액 감소(전기대비 △5.31%)
 - 임대원가 증가(전기대비 14.99%)

☞ 제44기 (2004. 1. 1 ~ 2004.12.31)

- ① 전기 33,241백만원보다 36,906백만원 증가(전기대비 111.02%)
- ② 주요원인
 - 수출, 내수매출 증가에 따른 매출액 증가(전기대비 13.58%)
 - 지분법평가 이익 전환(매출액대비 2.63%)

바. 결산실적의 확정절차 및 공시내용

(1) 결산실적 확정·공시 절차

결산실적 공시 사전 예고일	-	-
결산실적에 대한 이사회 승인일	2008년 01월 29일	-
결산실적 공시일	2008년 01월 29일	-
외부감사인의 감사보고서 제출일	2008년 03월 06일	-
외부감사 결과가 반영된 재무제표에 대한 이사회 재승인일	-	-
결산실적 정정공시일	-	-
주주총회일	2008년 03월 14일	-
사업보고서 제출일	2008년 03월 31일	-

(2) 결산실적 공시내용 및 정정사유

(단위 : 천원)

계정과목	최초공시(A)	정정공시(B)	정정비율 ((B-A)/A)	정정사유
	2008.01.29	-		
매출액	1,266,798,818	-	-	-
영업이익	84,621,720	-	-	-
법인세비용차감전 계속사업이익	61,232,439	-	-	-
당기순이익	39,853,017	-	-	-

사. 당해 사업연도의 시장성없는 지분성증권 평가 현황

(1) 공정가액으로 평가한 시장성없는 지분성증권 내역

- 해당사항 없음 -

(2) 시장성없는 지분성증권의 평가방법 등

- 해당사항 없음 -

4. 재무제표

가. 대차대조표

대차대조표

제47기 2007년 12월 31일 현재
 제46기 2006년 12월 31일 현재
 제45기 2005년 12월 31일 현재

(단위 : 원)

과 목	제47기	제46기	제45기
자산			
유동자산	338,584,548,936	414,813,269,022	561,195,563,837
당좌자산	193,312,284,290	283,412,828,373	358,411,981,393
현금및현금성자산	37,742,745,037	152,807,931,824	174,172,391,713
단기금융상품	46,780,604,125	41,511,532,125	42,020,812,125
매출채권	91,782,678,409	82,341,649,721	120,700,014,728
대손충당금	(4,589,133,920)	(7,461,126,735)	(11,112,155,351)
단기대여금	0	0	10,006,060,000
미수금	10,634,547,041	9,538,873,152	10,123,942,755
대손충당금	(106,345,470)	(209,992,184)	(101,239,428)
미수수익	161,545,833	929,399,043	1,941,870,536
선급금	2,430,624,253	104,840,906	0
대손충당금	(24,306,243)	(1,048,409)	0
선급비용	7,430,899,157	1,704,317,998	3,585,551,322
주주·임원·종업원단기채권	24,535,441	28,859,441	55,239,471
예치보증금	4,968,160	2,540,560	8,259,200
단기투자자산	66,528,000	18,725,000	3,700,595,000
유동성이연법인세자산	972,394,467	2,096,325,931	3,310,639,322
재고자산	145,272,264,646	131,400,440,649	202,783,582,444
제품	72,869,754,400	64,925,117,191	112,277,159,721
평가충당금	0	(1,782,217,252)	(3,941,544,143)
상품	3,100,074,460	3,334,857,987	10,534,982,404
재공품	11,251,822,154	10,973,136,876	17,970,323,705
원재료	53,284,220,037	35,290,342,609	51,349,799,806
저장품	2,028,875,642	1,882,460,695	2,192,461,954

과 목	제47기	제46기	제45기
부산물	48,848,799	180,480,796	38,599,752
미착품	2,688,669,154	16,596,261,747	12,361,799,245
비유동자산	1,340,888,172,589	1,191,009,761,959	1,070,547,515,428
투자자산	441,418,394,468	363,428,412,125	267,933,889,015
장기금융상품	3,000,000	5,123,000,000	6,613,720,000
장기대여금	7,404,869,951	9,367,643,335	7,375,446,650
지분법적용투자주식	332,407,289,077	250,947,101,330	127,570,003,245
장기투자증권	101,603,235,440	97,990,667,460	126,374,719,120
유형자산	885,629,818,884	813,807,773,343	788,423,732,463
토지	432,816,997,298	432,317,902,388	431,992,323,471
건물	289,539,135,628	286,355,330,870	286,085,451,549
감가상각누계액	(69,955,888,190)	(60,780,365,751)	(51,657,573,633)
구축물	85,507,216,537	75,775,133,273	74,895,955,313
감가상각누계액	(16,909,955,407)	(14,669,655,678)	(12,569,366,376)
국고보조금	(464,587,500)	0	0
기계장치	795,348,134,133	650,713,725,127	649,408,776,531
감가상각누계액	(643,241,634,135)	(620,189,098,206)	(606,161,787,247)
국고보조금	(408,325,500)	0	0
차량운반구	4,405,357,168	4,187,954,856	4,278,286,456
감가상각누계액	(4,094,944,524)	(3,830,146,839)	(3,518,940,354)
공구와기구	9,164,574,210	8,902,819,959	9,402,915,428
감가상각누계액	(8,662,611,784)	(8,547,180,312)	(8,931,671,512)
비품	7,032,982,282	7,172,486,702	10,292,960,022
감가상각누계액	(7,002,700,827)	(7,073,739,344)	(8,241,962,882)
미착기계	2,050,945,592	4,819,945,871	1,614,482,298
건설중인자산	10,327,888,763	58,475,425,287	11,356,648,259
입륙	177,235,140	177,235,140	177,235,140
무형자산	3,466,616	5,232,293	7,022,620
산업재산권	3,466,616	5,232,293	7,022,620
기타비유동자산	13,836,492,621	13,768,344,198	14,182,871,330
전신전화가입권	73,087,715	73,087,715	79,029,715
임차보증금	5,341,316,219	5,273,167,796	5,165,082,441
비유동성이연법인세자산	0	0	603,790,487
장기예치보증금	4,711,067,447	4,711,067,447	4,623,947,447
기타의투자자산	3,711,021,240	3,711,021,240	3,711,021,240
자산총계	1,679,472,721,525	1,605,823,030,981	1,631,743,079,265
부채			
유동부채	200,787,454,444	185,709,366,531	203,769,034,051
매입채무	150,753,044,227	113,411,979,852	121,336,105,136
미지급금	17,434,855,129	35,410,847,465	57,909,062,994
미지급비용	10,406,750,660	9,115,323,831	10,722,409,629
미지급법인세	9,891,684,242	15,383,285,751	1,306,089,114
선수금	2,255,241,401	2,324,343,319	1,793,707,219
예수금	501,665,217	143,235,886	353,025,631
예수보증금	6,669,113,986	6,845,026,718	7,666,974,018
미지급배당금	18,155,200	19,768,220	15,635,310
선수수익	2,856,944,382	3,055,555,489	2,666,025,000
비유동부채	50,532,112,612	32,422,643,074	23,321,451,308
장기미지급금	411,134,316	803,368,704	1,195,603,092
퇴직급여충당부채	22,874,993,773	19,725,791,308	25,178,548,887
국민연금전환금	(337,186,074)	(385,292,674)	(632,214,874)
퇴직보험예치금	(14,656,755,180)	(12,559,540,584)	(18,116,462,947)

과 목	제47기	제46기	제45기
임대보증금	19,948,849,489	19,008,961,062	15,695,977,150
비유동성이연법인세부채	22,291,076,288	5,829,355,258	0
부채총계	251,319,567,056	218,132,009,605	227,090,485,359
자본			
자본금	5,567,000,000	5,567,000,000	5,567,000,000
보통주자본금	5,567,000,000	5,567,000,000	5,567,000,000
자본잉여금	652,248,435,532	652,248,435,532	652,248,435,532
주식발행초과금	8,057,025,000	8,057,025,000	8,057,025,000
합병차익	844,772,420	844,772,420	844,772,420
자산수증이익	95,777,200	95,777,200	95,777,200
재평가적립금	640,936,061,526	640,936,061,526	640,936,061,526
기타자본잉여금	2,314,799,386	2,314,799,386	2,314,799,386
자본조정	(114,947,968,675)	(114,947,968,675)	(114,947,968,675)
자기주식	(114,947,968,675)	(114,947,968,675)	(114,947,968,675)
기타포괄손익누계액	86,508,501,610	94,172,275,912	49,898,090,922
매도가능증권평가이익	33,024,708,337	30,353,256,626	10,341,852,055
부의지분법자본변동	(9,742,083,813)	(2,874,162,281)	(2,820,552,926)
지분법자본변동	63,225,877,086	66,693,181,567	42,376,791,793
이익잉여금(결손금)	798,777,186,002	750,651,278,607	811,887,036,127
법정적립금	3,080,480,504	3,080,480,504	3,080,480,504
이익준비금	2,832,626,500	2,832,626,500	2,832,626,500
재무구조개선적립금	247,854,004	247,854,004	247,854,004
임의적립금	746,081,472,621	806,381,472,621	806,381,472,621
시설적립금	720,100,000,000	768,400,000,000	768,400,000,000
별도적립금	571,633,529	571,633,529	571,633,529
기업합리화적립금	25,409,839,092	25,409,839,092	25,409,839,092
연구및인력개발준비금	0	12,000,000,000	12,000,000,000
미처분이익잉여금(미처리결손금)	49,615,232,877	(58,810,674,518)	2,425,083,002
자본총계	1,428,153,154,469	1,387,691,021,376	1,404,652,593,906
부채와자본총계	1,679,472,721,525	1,605,823,030,981	1,631,743,079,265

나. 손익계산서
손익계산서

제47기 2007년 01월 01일 부터 2007년 12월 31일 까지
제46기 2006년 01월 01일 부터 2006년 12월 31일 까지
제45기 2005년 01월 01일 부터 2005년 12월 31일 까지

(단위 : 원)

과 목	제47기	제46기	제45기
매출액	1,266,798,817,948	1,207,678,313,592	1,236,915,858,740
국내총매출액	136,400,300,626	145,180,030,893	166,047,210,122
수출총매출액	1,092,525,205,905	1,029,592,880,972	1,042,843,835,889
임가공수입	3,365,971,214	2,170,948,686	1,418,888,844
임대료수입	36,376,708,840	33,522,215,194	30,448,736,285
매출에누리과환입	(1,869,368,637)	(2,787,762,153)	(3,842,812,400)
매출원가	1,129,138,580,784	1,093,748,496,414	1,157,782,343,641
제품및상품매출원가	1,111,653,758,712	1,077,439,007,354	1,141,875,304,924
기초제품및상품재고액	68,440,455,974	122,850,741,877	109,548,233,142
당기제품제조원가	1,084,021,783,530	1,008,671,821,817	1,126,004,405,301
당기상품매입액	44,790,486,131	25,169,645,725	37,308,127,630
타계정에서대체	716,563,738	2,505,234,833	4,596,387,998
타계정으로대체	(715,291,358)	(1,668,005,917)	(3,406,107,653)
관세환급금등	(9,581,561,644)	(11,649,975,007)	(9,324,999,617)
기말제품및상품재고액	(76,018,677,659)	(68,440,455,974)	(122,850,741,877)
임대원가	17,484,822,072	16,309,489,060	15,907,038,717
매출총이익(손실)	137,660,237,164	113,929,817,178	79,133,515,099
판매비와관리비	53,038,517,437	48,662,729,160	56,545,766,685
급여	7,794,764,488	7,451,468,158	7,724,717,935
퇴직급여	1,333,687,210	1,125,579,796	986,308,312
복리후생비	649,149,845	746,505,978	725,879,925
여비교통비	196,140,071	232,613,258	210,700,427
통신비	225,810,705	259,782,334	297,761,407
수도광열비	844,356,702	79,194,558	92,001,281
세금과공과	1,170,998,442	1,294,793,477	1,080,898,178
임차료	55,888,034	317,387,426	89,266,372
감가상각비	2,563,200,821	1,448,886,310	2,697,344,648
보험료	898,874,419	571,124,835	408,119,561
접대비	332,171,206	294,776,607	298,153,118
광고선전비	7,730,000	17,520,000	9,910,000
수선비	63,918,617	1,053,351,081	255,778,059
건본비	277,218,175	346,074,352	628,143,380
운반비	3,290,876,240	3,725,267,958	4,118,613,299
수출제비	24,597,030,685	24,298,037,161	25,120,108,676
대손상각비	2,408,000,010	0	3,758,569,422
전력비	167,881,080	135,497,467	143,147,144
해외시장개척비	1,021,367,973	845,190,993	748,313,997
소모품비	976,907,963	495,494,317	482,328,408
차량비	210,580,151	168,352,076	173,225,759
구독료	38,275,935	20,915,710	28,670,801
지급수수료	3,707,208,378	3,607,069,715	6,146,404,000
무형자산상각비	1,765,677	1,790,327	1,682,479
경상개발비	76,353,100	92,406,960	9,802,315
교육훈련비	91,584,049	18,515,406	25,484,357
포장비	36,777,461	15,132,900	284,433,425

과 목	제47기	제46기	제45기
영업이익(손실)	84,621,719,727	65,267,088,018	22,587,748,414
영업외수익	48,671,589,648	34,095,255,164	54,773,193,046
이자수익	5,510,967,787	7,853,685,883	11,687,789,635
배당금수익	427,317,250	485,316,000	546,217,200
외환차익	8,187,233,381	12,326,756,682	12,381,740,819
외화환산이익	655,515,744	147,768,168	920,952,882
재고자산처분이익	3,505,789	80,180,366	11,743,414
대손충당금환입	0	2,652,367,801	0
법인세환급액	1,286,108,963	0	549,048,430
유형자산처분이익	1,769,375,235	2,123,970,469	6,842,041,184
전산용역수입	53,830,736	346,867,390	2,041,678,832
자산수증이익	1,205,181,045	0	0
지분법이익	24,534,114,216	4,702,739,075	17,056,898,762
수입수수료	1,938,633,891	105,143,579	400,709,998
잡이익	3,099,805,611	3,270,459,751	2,334,371,890
영업외비용	72,060,870,017	145,216,795,382	48,770,665,085
이자비용	32,362,077	0	20,630,135
외환차손	8,299,723,381	12,570,732,632	12,723,311,803
기부금	4,500,000,000	51,750,000	7,975,000
외화환산손실	669,376,236	820,059,867	1,655,220,124
재고자산처분손실	1,636,101,769	405,540,789	2,944,484,223
유형자산처분손실	4,000	219,884,143	366,610,053
유형자산감액손실	0	4,122,924,386	0
지분법손실	52,990,059,295	109,429,424,918	17,273,607,592
법인세추납액	24,512,230	6,953,181,025	11,796,100
운휴자산감가상각비	3,776,864,015	3,384,525,491	1,878,705,962
잡손실	131,867,014	7,258,772,131	11,888,324,093
법인세비용차감전순이익(손실)	61,232,439,358	(45,854,452,200)	28,590,276,375
법인세비용	21,379,422,365	17,209,537,849	6,183,209,543
당기순이익(손실)	39,853,016,993	(63,063,990,049)	22,407,066,832
주당순익	47,352원	(74,931)원	25,717원
기본주당순이익(손실)	47352원	(74931)원	25717원

다. 이익잉여금처분계산서 또는 결손금처리계산서
 이익잉여금처분계산서/결손금처리계산서

제47기 2007년 01월 01일 부터 2007년 12월 31일 까지 (처분확정일 : 2008년 03월 14일)

제46기 2006년 01월 01일 부터 2006년 12월 31일 까지 (처분확정일 : 2007년 02월 28일)

제45기 2005년 01월 01일 부터 2005년 12월 31일 까지 (처분확정일 : 2006년 02월 28일)

(단위 : 원)

과 목	제47기	제46기	제45기
미처분이익잉여금(미처리결손금)	49,615,232,877	(58,810,674,518)	2,425,083,002
전기이월미처분이익잉여금	16,471,232	952,228,752	58,258,770
지분법이이익잉여금변동	9,745,744,652	3,301,086,779	(7,177,500,000)
전기이연법인세수정	0	0	(12,862,742,600)
당기순이익(손실)	39,853,016,993	(63,063,990,049)	22,407,066,832
임의적립금등의이입액	0	60,300,000,000	0
시설적립금	0	48,300,000,000	0
연구및인력개발준비금	0	12,000,000,000	0
합계	49,615,232,877	1,489,325,482	2,425,083,002
이익잉여금처분액	49,572,854,250	1,472,854,250	1,472,854,250
배당금	1,472,854,250	1,472,854,250	1,472,854,250
현금배당	1,472,854,250	1,472,854,250	1,472,854,250
주당배당금(률)	1750원	1750원	1750원
당기:주당배당금(률):1,750원(35%)			
전기:주당배당금(률):1,750원(35%)			
시설적립금	48,100,000,000	0	0
차기이월미처분이익잉여금(미처리결손금)	42,378,627	16,471,232	952,228,752

라. 현금흐름표
 현금흐름표

제47기 2007년 01월 01일 부터 2007년 12월 31일 까지
 제46기 2006년 01월 01일 부터 2006년 12월 31일 까지
 제45기 2005년 01월 01일 부터 2005년 12월 31일 까지

(단위 : 원)

과 목	제47기	제46기	제45기
영업활동으로인한현금흐름	111,809,681,696	220,335,324,604	85,368,773,188
당기순이익(손실)	39,853,016,993	(63,063,990,049)	22,407,066,832
현금의유출이없는비용등의가산	104,355,390,422	150,497,193,960	106,377,934,990
감가상각비	40,285,165,724	30,354,308,946	74,417,964,559
퇴직급여	6,364,917,711	5,143,260,584	5,959,796,538
무형자산상각비	1,765,677	1,790,327	1,682,479
유형자산처분손실	4,000	219,884,143	366,610,053
유형자산감액손실	0	4,122,924,386	0
외화환산손실	669,376,236	820,059,867	1,655,220,124
대손상각비	2,408,000,010	0	3,758,569,422
지분법손실	52,990,059,295	109,429,424,918	17,273,607,592
재고자산처분손실	1,636,101,769	405,540,789	2,944,484,223
현금의유입이없는수익등의차감	(28,167,692,029)	(9,707,025,879)	(24,831,636,242)
유형자산처분이익	1,769,375,235	2,123,970,469	6,842,041,184
지분법이익	24,534,114,216	4,702,739,075	17,056,898,762
자산수증이익	1,205,181,045	0	0
외화환산이익	655,515,744	147,768,168	920,952,882
대손충당금환입	0	2,652,367,801	0
재고자산처분이익	3,505,789	80,180,366	11,743,414
영업활동으로인한자산·부채의변동	(4,231,033,690)	142,609,146,572	(18,584,592,392)
매출채권의감소(증가)	(14,094,678,317)	38,023,820,720	10,846,714,327
미수금의감소(증가)	(1,211,434,952)	693,822,359	1,896,766,232
미수수익의감소(증가)	767,853,210	1,012,471,493	2,218,137,618
재고자산의감소(증가)	(15,504,419,977)	93,781,377,598	147,418,334
선급금의감소(증가)	(2,325,783,347)	(103,792,497)	0
선급비용의감소(증가)	(5,726,581,159)	1,881,233,324	3,339,964,941
매입채무의증가(감소)	36,736,084,447	(7,924,125,284)	(25,253,409,713)
선수금의증가(감소)	(69,101,918)	530,636,100	(166,006,835)
예수금의증가(감소)	358,429,331	(209,789,745)	69,519,159
미지급비용의증가(감소)	1,291,426,829	(1,607,085,798)	(358,113,778)
미지급법인세의증가(감소)	(5,491,601,509)	14,077,196,637	(10,637,667,266)
예수보증금의감소(증가)	(175,912,732)	(821,947,300)	(157,509,134)
미지급배당금의증가(감소)	(1,613,020)	4,132,910	15,546,630
퇴직금의지급	(3,215,715,246)	(10,596,018,163)	(15,013,119,528)
국민연금전환금의감소(증가)	48,106,600	246,922,200	420,172,800
퇴직보험예치금의감소(증가)	(2,097,214,596)	5,556,922,363	8,705,338,841
주주·임원·종업원단기채권의감소(증가)	4,324,000	26,380,030	134,762,990
유동성이연법인세자산의감소(증가)	1,123,931,464	1,214,313,391	(3,310,639,322)
비유동성이연법인세자산의감소(증가)	0	603,790,487	8,519,083,618
비유동성이연법인세부채의증가(감소)	5,551,478,309	5,829,355,258	0
선수수익의증가(감소)	(198,611,107)	389,530,489	(1,552,306)
투자활동으로인한현금흐름	(208,140,389,686)	(220,649,464,238)	(66,602,144,343)
투자활동으로인한현금유입액	14,136,253,192	68,463,324,371	762,681,453,822
단기금융상품의감소	1,490,720,000	509,280,000	20,497,550,932
단기대여금의감소	0	10,006,060,000	700,156,495,587

과 목	제47기	제46기	제45기
단기예치보증금의감소	100,000	5,718,640	3,388,950,000
단기투자자산의감소	23,305,000	3,681,870,000	0
장기금융상품의감소	0	1,490,720,000	0
장기대여금의감소	1,962,773,384	0	4,255,122,350
장기투자증권의감소	50,000,000	48,395,456,231	4,707,291,000
토지의처분	0	20,000,000	10,361,652,764
건물의처분	0	0	3,811,567,485
건축물의처분	3,019,500	0	2,948,400
기계장치의처분	2,900,536,952	2,668,496,000	482,123,373
차량운반구의처분	2,181,819	3,350,000	12,036,363
공구기구의처분	15,000	15,000,000	50,173,727
비품의처분	768,000	1,661,431,500	0
미착기계의감소	3,887,881,335	0	13,111,348,995
전신전화가입권의감소	0	5,942,000	3,537,000
임차보증금의감소	22,000,000	0	1,840,655,846
건설중인자산의감소	3,792,952,202	0	0
투자활동으로인한현금유출액	(222,276,642,878)	(289,112,788,609)	(829,283,598,165)
단기대여금의증가	0	0	695,090,515,587
단기금융상품의증가	1,639,792,000	0	0
단기예치보증금의증가	2,527,600	0	5,430,270
단기투자자산의취득	0	0	3,236,185,000
장기대여금의증가	0	1,992,196,685	0
장기금융상품의증가	0	0	1,490,720,000
지분법적용투자주식의취득	99,570,213,440	200,539,916,730	12,300,886,250
장기투자증권의취득	48,915,000	0	61,574,697,469
산업재산권의취득	0	0	5,911,790
토지의취득	499,094,910	0	2,108,691,276
건물의취득	2,976,729,758	0	2,988,955,744
건축물의취득	4,424,573,119	0	0
기계장치의취득	110,100,227,555	316,100,000	4,012,096,281
차량운반구의취득	293,607,200	0	807,855,326
공구기구의취득	534,269,745	1,487,370	482,730,762
비품의취득	6,370,000	45,000,000	1,540,323,320
건설중인자산의취득	971,441,495	54,943,184,704	25,956,672,682
미착기계의증가	1,118,881,056	31,079,697,765	13,560,556,038
임차보증금의증가	90,000,000	108,085,355	0
장기예치보증금의증가	0	87,120,000	3,955,335,000
기타의투자자산의증가	0	0	166,035,370
재무활동으로인한현금흐름	(18,734,478,797)	(21,050,320,255)	16,995,303,202
재무활동으로인한현금유입액	24,148,223,377	3,312,983,912	48,626,866,478
단기차입금의증가	22,672,000,000	0	0
미지급금의증가	0	0	45,934,540,860
임대보증금의증가	1,309,509,627	3,312,983,912	2,692,325,618
배당금의수령	166,713,750	0	0
재무활동으로인한현금유출액	(42,882,702,174)	(24,363,304,167)	(31,631,563,276)
단기차입금의감소	22,672,000,000	0	0
장기미지급금의상환	392,234,388	392,234,388	425,671,026
미지급금의감소	17,975,992,336	22,498,215,529	0
자기주식의취득	0	0	29,643,264,500
임대보증금의감소	369,621,200	0	1,458,000
배당금의지급	1,472,854,250	1,472,854,250	1,561,169,750
현금의증가(감소)	(115,065,186,787)	(21,364,459,889)	35,761,932,047

과 목	제47기	제46기	제45기
기초의현금	152,807,931,824	174,172,391,713	138,410,459,666
기말의현금	37,742,745,037	152,807,931,824	174,172,391,713

마. 자본변동표
자본변동표

제47기 2007년 01월 01일 부터 2007년 12월 31일 까지

(단위 : 원)

구 분	자본금	자본잉여금	자본조정	기타포괄손익누계액	이익잉여금	총 계
2007.01.01 (당기초)	5,567,000,000	652,248,435,532	(114,947,968,675)	94,172,275,912	750,651,278,607	1,387,691,021,376
지분법이익잉여금변동	0	0	0	0	9,745,744,652	9,745,744,652
수정후이익잉여금	0	0	0	0	760,397,023,259	1,397,436,766,028
연차배당	0	0	0	0	(1,472,854,250)	(1,472,854,250)
처분후이익잉여금	0	0	0	0	758,924,169,009	1,395,963,911,778
당기순이익(손실)					39,853,016,993	39,853,016,993
매도가능증권평가이익	0	0	0	2,671,451,711	0	2,671,451,711
지분법자동변동	0	0	0	(3,467,304,481)	0	(3,467,304,481)
부의지분법자본변동	0	0	0	(6,867,921,532)	0	(6,867,921,532)
2007.12.31 (당기말)	5,567,000,000	652,248,435,532	(114,947,968,675)	86,508,501,610	798,777,186,002	1,428,153,154,469

바. 당해 사업연도의 재무제표에 대한 주석

- 감사보고서 참조 -

사. 당해 사업연도의 수정 전·후의 재무제표

- 해당사항 없음 -

5. 연결재무제표

- 증권거래법시행령 제83조의3 제5항에 의거 연결재무제표 등을 제외한 사업보
- 연결재무제표에 대한 감사인의 감사의견 등의 제출 예정시기 : 2008년 4월 중

고서 제출

가. 요약연결재무정보

- 추후 제출 -

나. 연결재무제표 이용상의 유의점

- 추후 제출 -

다. 연결재무제표

- 추후 제출 -

라. 연결에서 제외된 회사

- 추후 제출 -

6. 부문별 재무 현황

가. 사업부문별 재무정보

(1) 사업부문별 재무현황

(단위 :천 원)

구분	제 47 기	제 46 기	제 45 기
< 석 유 부 문 >			
1. 매출액			
외부매출액	463,678,252	461,544,192	555,999,360
부문간내부매출액	-	-	-
계	463,678,252	461,544,192	555,999,360
2. 영업손익	8,356,358	△8,153,528	△43,804,095
3. 유형자산	430,023,856	452,685,527	453,427,063
(감가상각비 등)	11,793,315	(14,517,171)	(32,101,598)
< 석 유 화 학 부 문 >			
1. 매출액			
외부매출액	766,743,857	710,478,840	635,659,704
부문간내부매출액	77,331,066	68,366,716	89,773,802
계	844,074,923	778,845,556	725,433,506
2. 영업손익	85,916,878	80,701,687	81,854,281
3. 유형자산	280,920,420	180,961,706	148,736,176
(감가상각비 등)	22,307,739	(9,686,594)	(34,202,542)
< 전 자 부 문 >			
1. 매출액			
외부매출액	-	2,133,067	14,808,059
부문간내부매출액	-	-	-
계	-	2,133,067	14,808,059
2. 영업손익	△513,757	△972,449	△4,262,816
3. 유형자산	22,758,003	22,762,334	24,363,039
(감가상각비 등)	54,220	(337,006)	(1,671,668)
< 임 대 >			
1. 매출액			
외부매출액	36,376,709	33,522,215	30,448,736
부문간내부매출액	-	-	-
계	36,376,709	33,522,215	30,448,736
2. 영업손익	18,891,887	17,212,726	14,541,697
3. 유형자산	151,927,540	157,398,206	161,897,454
(감가상각비 등)	6,129,892	(5,813,538)	(6,442,157)
< 합 계 >			
1. 매출액			
외부매출액	1,266,798,818	1,207,678,314	1,236,915,859
부문간내부매출액	77,331,066	68,366,716	89,773,802
계	1,344,129,884	1,276,045,030	1,326,689,661
2. 영업손익	112,651,366	88,788,436	48,329,067
3. 유형자산	885,629,819	813,807,773	788,423,732
(감가상각비 등)	40,285,166	(30,354,309)	(74,417,965)

(2) 공통 판매비와 관리비 및 자산

공통 판매비와 관리비의 합리적 배부기준 적용은 각 품목별 귀속이 확실한 직접비용의 경우 각 사업부문에 직접 귀속시키고, 귀속여부가 불분명한 공통 판매비와 관리비는 각 COST DRIVER(매출액비, 수량비, 인원수비등)에 의거 적절히 배부함.

(3) 영업손익의 조정

(단위 : 천원)

구분	제 47 기	제 46 기	제 45 기
총 영업 이익	112,651,366	88,788,436	48,329,067
부문간내부거래로 인한 이익 및 배부불능 판매비와관리비	28,029,646	23,521,348	25,741,319
손익계산서상영업이익	84,621,720	65,267,088	22,587,748

※ 당기 총영업이익 112,651,366천원에서 부문별 거래로 인한 이익 19,259,349천원과 배부불능 판매비와관리비 8,770,297천원을 차감하면 손익계산서상 영업이익 84,621,720천원이 계산됩니다.

(4) 기타 사업부문 현황

- 해당사항 없음 -

나. 지역별 재무 정보

(1) 지역의 구분

당사는 해외영업 없이 본국만이 있으므로, 지역별 재무현황은 작성하지 아니하며, 국내에서 발생한 외부매출액중 수출액이 매출액의 10%이상을 차지하므로, 국가별 판매현황을 제시합니다.

제 47 기 국가별 판매현황

(단위 : 원)

순번	국 가	원 화	순번	국 가	원 화
1	일본	296,718,547,404	24	스위스	785,728,028
2	중국	60,461,839,458	25	네팔	715,618,468
3	태국	32,282,779,796	26	이스라엘	481,812,028
4	홍콩	28,704,600,869	27	온두라스	473,232,363
5	브라질	17,793,843,494	28	요르단	421,653,067
6	인도네시아	14,666,884,466	29	프랑스	416,497,391
7	사우디아라비아	12,867,182,579	30	우크라이나	327,154,661
8	미국	12,805,302,760	31	멕시코	251,355,346
9	이란	12,760,084,649	32	벨기에	239,405,258
10	아랍에미리트 연합	10,336,176,429	33	포르투갈	235,072,772
11	호주	9,214,291,242	34	레바논	210,178,449
12	파키스탄	7,524,798,482	35	캐나다	175,320,440
13	독일	5,891,265,242	36	시리아	171,394,887
14	대만	5,848,661,038	37	그리스	165,388,351
15	방글라데시	3,801,131,753	38	페루	152,725,551
16	터키	2,100,533,461	39	쿠웨이트	142,231,236
17	인디아	2,003,853,538	40	이집트	140,451,748
18	에스토니아	1,858,117,178	41	콜롬비아	131,552,890
19	필리핀	1,770,310,409	42	에쿠아도르	119,982,640
20	싱가포르	1,684,597,238	43	과테말라	70,567,500
21	남아프리카	1,229,468,550	44	코스타리카	63,733,772
22	이탈리아	1,130,881,975	45	뉴질랜드	28,979,462
23	러시아 연방	1,031,153,671	46	칠레	9,407,174

(2) 공시대상 지역부문

- 해당사항 없음 -

(3) 지역부문별 현황

- 해당사항 없음 -

(4) 지역별 재무현황

- 해당사항 없음 -

(5) 공통 판매비와 관리비 및 자산

- 해당사항 없음 -

(6) 영업손익의 조정

- 해당사항 없음 -

7. 합병전·후의 재무제표

가. 합병의 개요

- 해당사항 없음 -

나. 합병전·후의 재무제표

- 해당사항 없음 -

다. 합병관련사항

- 해당사항 없음

라. 우회상장 전후 재무예측치와 실적치 비교

- 해당사항 없음 -

마. 재무예측치와 실적치간 차이발생 원인

- 해당사항 없음 -

IV. 감사인의 감사의견 등

1. 감사인(공인회계사)의 감사의견 등

가. 감사인

제 47 기 연간	제 46 기 연간	제 45 기 연간
신한회계법인	신한회계법인	신한회계법인

나. 당해 사업연도의 감사절차 요약

(1) 감사 절차의 개요

본 감사인은 첨부된 태광산업 주식회사의 2007년 12월 31일과 2006년 12월 31일 현재의 대차대조표와 동일로 종료되는 양회계연도의 손익계산서, 이익잉여금처분계산서, 현금흐름표 및 2007년 12월 31일로 종료되는 회계연도의 자본변동표를 감사하였습니다. 이 재무제표를 작성할 책임은 회사경영자에게 있으며 본 감사인의 책임은 동 재무제표에 대하여 감사를 실시하고 이를 근거로 이 재무제표에 대하여 의견을 표명하는데 있습니다.

본 감사인은 회계감사기준에 따라 감사를 실시하였습니다. 이 준칙은 본 감사인이 재무제표가 중대하게 왜곡표시되지 아니하였다는 것을 합리적으로 확신하도록 감사를 계획하고 실시할 것을 요구하고 있습니다. 감사는 재무제표상의 금액과 공시내용의 근거가 되는 증거를 시사의 방법을 적용하여 검증하는 것을 포함하고 있습니다. 또한 감사는 재무제표의 전반적인 표시내용에 대한 평가뿐만 아니라 경영자가 적용한 회계원칙과 유의적 회계추정에 대한 평가를 포함하고 있습니다. 본 감사인이 실시한 감사가 감사의견 표명을 위한 합리적인 근거를 제공하고 있다고 본 감사인은 믿습니다.

본 감사인의 의견으로는 상기 재무제표가 태광산업 주식회사의 2007년과 2006년 12월 31일 현재의 재무상태와 동일로 종료되는 양 회계연도의 경영성과, 이익잉여금의 변동 및 현금흐름의 내용과 2007년 12월 31일로 종료되는 회계연도의 자본의 변동을 일반적으로 인정된 회계처리기준에 따라 중요성의 관점에서 적절하게 표시하고 있습니다.

(2) 감사일정

- 2008. 1. 25 ~ 2008. 1. 29.

다. 감사의견

사업연도	감사의견	지적사항 등 요약
제 47 기	적정	해당사항 없음
제 46 기	적정	해당사항 없음
제 45 기	적정	해당사항 없음

라. 특기사항 요약

사업연도	특기사항
제 47 기	하 단 참 조
제 46 기	하 단 참 조
제 45 기	하 단 참 조

• 제 47 기(2007.1.1~2007.12.31)

감사의견에는 영향이 없지만 감사보고서 이용자의 합리적인 의사결정에 참고가 되는 사항으로서 재무제표에 대한 주석 13에서 설명하고 있는 바와 같이 당기 중 대한화성(주) 등의 특수관계자에 대한 매출액 및 매입액 등은 각각 70,607백만원 및 49,885백만원이며, 이로 인하여 당기말 현재 관련 채권잔액과 채무잔액은 각각 88,375백만원 및 7,833백만원입니다. 또한 회사가 특수관계자에게 제공한 담보자산가액은 61,654백만원, 채무보증액은 USD 10,400,000입니다.

• 제 46 기(2006.1.1~2006.12.31)

(1) 특수관계자와의 거래

채무제표에 대한 주석 13에서 설명하고 있는 바와 같이 회사는 특수관계자와의 매출거래 등이 있으며 당기 및 전기중 주요거래내역과 당기말 및 전기말 현재의 중요한 채권·채무 잔액은 다음과 같습니다.

(단위:백만원)

특수관계자의 명칭	과 목	당기말	전기말
대한화성(주)외	매 출 등	76,392	158,337
	매 입 등	34,058	30,056
특수관계자의 명칭	과 목	당기말	전기말
대한화성(주)외	채 권 등	94,457	130,924
	채 무 등	6,229	6,442

또한 채무제표에 대한 주석 13에서 설명하고 있는 바와 같이 회사가 특수관계자에게 제공한 담보자산가액은 35,180백만원이며, 회사가 특수관계자에게 제공한 채무보증액은 USD 5,200,000입니다.

· 제 45 기(2005.1.1~2005.12.31)

(1) 특수관계자와의 거래

채무제표에 대한 주석 13에서 설명하고 있는 바와 같이 회사는 특수관계자와의 매출거래 등이 있으며 당기 및 전기중 주요거래내역과 당기말 및 전기말 현재의 중요한 채권·채무 잔액은 다음과 같습니다.

(단위 : 백만원)

특수관계자의 명칭	과 목	당기말	전기말
대한화성(주)외	매 출 등	158,337	191,779
	매 입 등	30,056	28,623
특수관계자의 명칭	과 목	당기말	전기말
대한화성(주)외	채 권 등	130,924	132,111
	채 무 등	6,442	6,954

또한 채무제표에 대한 주석 21에서 설명하고 있는 바와 같이 회사가 특수관계자에게 제공한 담보자산가액은 36,581백만원이며, 회사가 특수관계자에게 제공한 채무보증액은 USD 5,200,000입니다.

2. 당해 사업연도 감사(내부감사)의 감사의견 등

가. 감사절차 요약

(1) 감사위원회 위원의 성명 및 상근여부

- 감사위원장 : 전성철
- 감사위원 : 유국형, 남익현
(이상 3명, 비상근 사외이사)

(2) 감사일정

- 이사회로부터 연간재무제표등의 서류를 제출받아 이를 감사하여 그 결과를 이 사회에 제출하였음.
- 회계 및 업무에 관한 감사를 위해 수시로 조사하였음.

(3) 주요 감사 절차

- 회계에 관한 감사
회계감사를 위하여 회계에 관한 장부와 관계서류를 열람하고 재무제표 및 동 부속명세서를 검토하였으며 필요하다고 인정되는 경우 대조·실사·입회·조회·기타 적절한 감사절차를 적용하였습니다.
- 업무에 관한 감사
업무감사를 위하여 이사회 및 기타 중요한 회의에 출석하고 필요하다고 인정 되는 경우 이사로부터 영업에 관한 보고를 받았으며 중요한 업무에 관한 서류 를 열람하고 그 내용을 검토하는 등 적절한 방법을 사용하였습니다.

나. 감사의견

(1) 대차대조표 및 손익계산서의 표시에 관한 사항

대차대조표와 손익계산서는 법령 및 정관에 따라 회사의 재산 및 손익상태를 적정 하게 표시하고 있습니다.

(2) 영업보고서에 관한 사항

영업보고서는 법령 및 정관에 따라 회사의 상황을 정확하게 표시하고 있습니다.

(3) 이익잉여금처분계산서 또는 결손금처리계산서에 관한 사항

이익잉여금처분계산서는 법령 및 정관에 적합하게 작성되어 있습니다.

다. 참고사항

- 해당사항 없음 -

3. 연결재무제표에 대한 감사인의 감사의견 등

- 증권거래법시행령 제83조의3 제5항에 의거 연결재무제표 등을 제외한 사업보고서 제출
- 연결재무제표에 대한 감사인의 감사의견 등의 제출 예정시기 : 2008년 4월중

가. 감사인

- 추후 제출 -

나. 당해 사업연도의 감사절차 요약

- 추후 제출 -

다. 연결 감사의견

사업연도	감사의견	지적사항 등 요약
제 47 기	-	감사의견 추후 제출 (2008년 4월중)
제 46 기	적정	해당사항 없음
제 45 기	적정	"

라. 특기사항 요약

- 추후 제출 -

4. 최근 3사업연도의 외부감사인에게 지급한 보수 등에 관한 사항

가. 감사용역계약 체결현황

(단위 : 천원)

사업연도	감사인	내 용	보수	총소요시간
제 47 기	신한회계법인	분·반기검토, 중간감사, 기말감사, 연결재무제표·결합재무제표감사, 실사	90,000	1,048
제 46 기	신한회계법인	분·반기검토, 중간감사, 기말감사, 연결재무제표·결합재무제표감사, 실사	90,000	1,048
제 45 기	신한회계법인	분·반기검토, 중간감사, 기말감사, 연결재무제표·결합재무제표감사, 실사	90,000	1,048

나. 외부감사인과의 비감사용역계약 체결현황

- 해당사항 없음 -

5. 기타

- 해당사항 없음 -

V. 이사회 등 회사의 기관 및 계열회사에 관한 사항

1. 이사회 등 회사의 기관의 개요

가. 이사회제도에 관한 사항

(1) 이사회 구성에 관한 사항

(가) 이사회 권한 내용

- ① 이사회는 법령 또는 정관에 정해진 사항, 주주총회로부터 위임받은 사항, 경영에 관한 중요사항을 보고 받는다.
- ② 이사회는 필요에 따라 기타 경영에 관한 사항의 보고를 요구할 수 있다.
- ③ 이사회는 이사의 직무 집행을 감독한다.

(나) 이사회 후보의 인적사항에 관한 주총 전 공시여부 및 주주의 추천여부

- ① 증권거래법 제191조의10 제2항 및 영 제84조의17 제2항의 규정에 의한 경영참고사항의 통지·공고·비치시 이사회 후보자의 인적사항을 공시하였음.
 ※ 제출일 : 2007년 2월 13일 / 7월 19일, 2008년 2월 28일

성명	생년월일	주요약력	최대주주와의 관계	회사의 거래내역	비고	제출일
	추천인					
전성철 (全聖喆)	1949.06.15	- 미국 미네소타주립대학 경영학 석사(MBA) 및 법학박사 - 미국 Reid & Priest 법률사무소 통상담당 선임변호사 - 김&장 법률사무소 국제변호사 - 세종대학교 교수, 부총장 - 조선일보 논설위원 - 대통령 정책기획비서관 - 現 IGM이사장, 국제변호사	없음	없음	신규선임	2007년 2월 13일
	이사회					
유국형 (柳國衡)	1941.10.06	- 동국대 상학과 - 흥국생명보험(주) 이사 - 現 동문당 P&I(주) 전무이사	없음	없음	신규선임	
	이사회					
남익현 (南益鉉)	1963.03.07	- 서울대 경영학과 - 스탠포드대 경영학박사 - 現 서울대학교 경영대학 교수	없음	없음	신규선임	
	이사회					
이재인 (李載仁)	1956.10.27	- 화인경영회계법인 관리이사 - ㈜웨즈맨인베스트먼트 부사장 - 대한화성(주) 감사	최대주주 출자법인인 대한화성(주)의 임원	없음	신규선임	
	이사회					
오용일 (吳勇一)	1950.02.17	- 대광산업(주) 이사 - 흥국생명보험(주) 전무 - 흥국생명화재해상보험(주) 대표이사 사장(현재)	없음	없음	신규선임	2007년 7월 19일
	이사회					
이선애 (李善愛)	1928.02.02	- 부산진공립보통학교 - 대광관광개발(주) 대표이사	최대주주 출자법인인 대한화성(주)의 임원	없음	중임	2008년 2월 28일
	이사회					
이상훈 (李相勳)	1952.12.20	- 서울대 화학공학과 - 한국BASF(주) 사장	최대주주 출자법인인 대한화성(주)의 임원	없음	신규선임	
	이사회					

- ② 상법 제363조의2의 규정이나, 증권거래법 제191조의14의 규정에 의한 주주제안권에 의해 이사선임 의안이 제출된 경우

- 해당사항 없음 -

(다) 사외이사후보추천위원회 설치 및 구성 현황

- ① 설치근거 : 당사 정관 제28조의2(시행일 2007.02.28)
 第28條의2(委員會)

- ① 理事會 內에 다음 各號의 委員會를 둘 수 있다.
 - 1. 監査委員會
 - 2. 社外理事候補推薦委員會
 - 3. 其他 理事會가 必要하다고 認定하는 委員會
- ② 各 委員會의 構成, 權限, 運營 等에 關한 細部事項은 理事會에서 定한다.

② 구성 현황 : 사외이사 2인, 사내이사 1인

성 명	사외이사 여부	비 고
전성철	○	2007.04.11 이사회에서 선임
유국형	○	"
이재인	×	"

(라) 사외이사 현황

성 명	주 요 경 력	최대주주등과의 이해관계	결격요건 여부	비 고
전성철	<ul style="list-style-type: none"> - 미국 미네소타주립대학 경영학 석사(MBA) 및 법학박사 - 미국 Reid & Priest 법률사무소 통상담당 선임변호사 - 김&장 법률사무소 국제변호사 - 세종대학교 교수, 부총장 - 조선일보 논설위원 - 대통령 정책기획비서관 - 現 IGM이사장, 국제변호사 	없음	없음	2007.02.28 신규선임
유국형	<ul style="list-style-type: none"> - 동국대 상학과 - 흥국생명보험(주) 이사 - 現 동문당 P&I(주) 전무이사 	없음	없음	2007.02.28 신규선임
남익현	<ul style="list-style-type: none"> - 서울대 경영학과 - 스탠포드대 경영학박사 - 現 서울대학교 경영대학 교수 	없음	없음	2007.02.28 신규선임

(2) 이사회 운영에 관한 사항

(가) 이사회 운영규정의 주요내용

- ① 권한
 - 이사회는 법령 또는 정관에 정해진 사항, 주주총회로부터 위임받은 사항, 경영에 관한 중요사항을 보고 받는다.
 - 이사회는 필요에 따라 기타 경영에 관한 사항의 보고를 요구할 수 있다.
 - 이사회는 이사의 직무 집행을 감독한다.
- ② 구성
 - 이사회는 이사 전원으로 구성한다.
 - 이사회 의장은 대표이사 사장으로 한다.
 - 의장은 의장직무를 타 대표이사를 지명하여 위임할 수 있다.
 - 대표이사 사장이 유고로 인하여 의장직무를 수행할 수 없을 때에는 정관 제27조에 규정된 순으로 그 직무를 대행한다.
- ③ 운영절차
 - 이사회는 정기이사회와 임시이사회로 한다.
 - 정기이사회는 년 2회(2월, 8월) 개최하는 것을 원칙으로 한다. 다만, 필요에 따라 이사회에서 그 시기를 변경할 수 있다. 임시이사회는 필요에 따라 수시로 개최한다.
 - 이사회는 의장이 소집한다. 그러나 의장 유고 시에는 제5조 제3항의 규정을 준용한다. 각 이사는 의장에게 의안과 그 사유를 밝혀 이사회 소집을 요구할 수 있다.

- 이사회를 소집함에는 회일을 정하고 1일 전까지 각 이사에게 통지하여야 한다. 이사 전원의 동의가 있는 때에는 언제든지 회의를 열 수 있다.
- 이사회는 결의는 이사 과반수의 출석과 출석이사의 과반수로 한다. 특별한 이해관계가 있는 이사는 의결권을 행사하지 못하며, 의결권을 행사할 수 없는 이사의 수는 출석한 이사의 수에 산입하지 아니한다.
- 이사회는 정관이 정한 바에 따라 이사회 내에 각종의 위원회를 둘 수 있다.
- 이사회는 주주총회의 승인을 요하는 사항의 제안, 대표이사의 선임 및 해임, 위원회의 설치와 그 위원의 선임 및 해임, 정관에서 정하는 사항을 제외하고는 그 권한을 위원회에 위임할 수 있다.
- 이사회는 각 위원회의 구성, 권한, 운영 등에 관한 규정을 정한다.
- 이사회는 필요하다고 인정하는 경우에는 관계임직원 또는 외부인사를 출석시켜 의견을 청취할 수 있다.
- 이사회는 의사에 관하여는 의사록을 작성하고 출석한 이사가 기명날인 또는 서명한다.

(나) 이사회는 주요활동내역

회 차	개최일자	의안내용	가결여부
1	2007.01.10	흥국쌍용화재해상보험주 유상증자 참여의 건	가결
2	2007.01.12	흥국쌍용화재해상보험주 실권주 배정에 따른 인수의 건	가결
3	2007.01.30	제1호 의안 : 재무제표등 승인의 건 제2호 의안 : ㈜티브로드 에이비씨방송 주식매입의 건	가결 "
4	2007.02.09	제1호 의안 : 감사후 재무제표 승인의 건 제2호 의안 : 임원 추천의 건 제3호 의안 : 정관변경의 건 제4호 의안 : 감사위원회 위원 추천의 건 제5호 의안 : 임원보수 한도 요청의 건 제6호 의안 : 제46기 정기주주총회 소집에 관한 건	가결 " " " " " "
5	2007.03.05	제1호 의안 : 이사회내의 감사위원회 설치의 건 제2호 의안 : 이사회내의 사외이사후보추천위원회 설치의 건 제3호 의안 : 사외이사후보추천위원회 위원 선임의 건 제4호 의안 : 상임이사 직위 부여의 건	가결 " 보류(*) 가결
6	2007.04.11	제1호 의안 : 이사회규정(안) 제2호 의안 : 감사위원회규정(안) 제3호 의안 : 사외이사후보추천위원회규정(안) 제4호 의안 : 사외이사후보추천위원회 위원 선임의 건 제5호 의안 : 내부거래절차규정(안) 제6호 의안 : 윤리규정(안), 윤리행동준칙(안) 제7호 의안 : ㈜티브로드수원방송 유상증자 참여의 건	가결 " " " " " "
7	2007.06.13	임시주주총회 소집의 건	가결
8	2007.08.03	대표이사 사장 선임의 건	"
9	2007.08.09	자사주신탁계약 기간연장의 건	보류(*)
10	2007.08.14	제1호의안 : 자기주식취득 신탁계약등 연장 결정 제2호의안 : 대규모내부거래 승인의 건	가결 "
11	2007.10.30	제1호 의안 : 대규모 내부거래 승인의 건 제2호 의안 : 당사 보유주식 담보제공의 건	가결 보류(*)
12	2007.12.12	당사 보유주식 담보제공의 건	가결

(*) 보류내용

- 5회차 제3호 의안 : 사외이사후보추천위원회 위원 선임의 건은 6회차 이사회에서 제4호 의안으로 심의 가결됨.
- 9회차 의안 : 자사주신탁계약 기간연장의 건은 10회차 이사회에서 제1호 의안으로 심의가 결됨.
- 11회차 제2호 의안 : 당사 보유주식 담보제공의 건은 12회차 이사회에서 심의 가결됨.

(다) 이사회에서의 사외이사의 주요활동내역

회 차	개 최 일 자	사외이사 참석인원	비 고
1	2007.01.10	1 (1)	
2	2007.01.12	1 (1)	
3	2007.01.30	1 (1)	
4	2007.02.09	1 (1)	
5	2007.03.05	3 (3)	
6	2007.04.11	3 (3)	
7	2007.06.13	3 (3)	
8	2007.08.03	3 (3)	
9	2007.08.09	3 (3)	
10	2007.08.14	3 (2)	
11	2007.10.30	3 (3)	
12	2007.12.12	3 (2)	

(라) 이사회내의 위원회 구성현황

위원회명	구성	성명	설치목적 및 권한사항	비 고
감사위원회	사외이사 3명	전성철 유국형 남익현	관계법령과 정관 및 이사회규정에 따라 이사의 직무집행 감사 및 경영에 관한 주요사항 보고 요구	
사외이사후보 추천위원회	사내이사 1명 사외이사 2명	이재인 전성철, 유국형	관계법령과 정관 및 이사회규정에 따라 사외이사 후보를 추천하기 위함.	

(마) 이사회내의 위원회 활동내역

위원회명	개최일자	의안내용	가결 여부	사외이사의 성명		
				전성철 (출석률: 100%)	남익현 (출석률:100%)	유국형 (출석률: 100%)
				찬 반 여부		
감사위원회	2007.04.11	위원장 선임의 건	가결	찬성	찬성	찬성
		2007년 1~2월 내부거래 결과보고	-	-	-	-
	2007.06.13	2007년 3~4월 내부거래 결과보고	-	-	-	-
사외이사후보 추천위원회	2007.04.11	위원장 선임의 건	가결	찬성	찬성	찬성

나. 감사제도에 관한 사항

(1) 감사기구 관련 사항

(가) 감사위원회(감사) 설치여부, 구성방법 등

① 감사위원회의 권한

- 위원회는 이사의 직무를 집행에 감사한다.
- 위원회는 부의사항을 의결한다.
- 위원회는 법령 또는 정관에 정해진 사항 및 경영에 관한 중요사항을 보고 받는다.
- 위원회는 언제든지 이사에 대하여 영업에 관한 보고를 요구하거나 회사의 업무와 재산상태를 조사할 수 있다.
- 위원회는 그 직무를 수행하기 위하여 필요한 때에는 자회사에 대하여 영업의 보고를 요구할 수 있다.
- 위원회는 필요에 따라 기타 경영에 관한 사항의 보고를 요구할 수 있다.

② 구성 현황

성명	사외이사 여부	비고
전성철	○	위원장(*)
유국형	○	

성명	사외이사 여부	비고
남익현	○	

(*) 2007.04.11 감사위원회에서 선임

③ 운영절차

- 위원회는 정기위원회와 임시위원회로 한다.
- 정기위원회는 년 2회(2월, 8월) 개최하는 것을 원칙으로 한다. 다만, 필요에 따라 위원회에서 그 시기를 변경할 수 있다. 임시위원회는 필요에 따라 수시로 개최한다.
- 위원회는 위원장이 소집한다. 그러나 위원장 유고 시에는 제6조 제2항의 규정을 준용한다. 각 위원은 위원장에게 의안과 그 사유를 밝혀 위원회 소집을 요구할 수 있다.
- 위원회를 소집함에는 회일을 정하고 1일 전까지 각 위원 및 참석대상자에게 통지하여야 한다. 위원 전원의 동의가 있는 때에는 언제든지 회의를 열 수 있다.
- 위원회의 결의는 위원 과반수의 출석과 출석위원의 과반수로 한다.
- 위원회는 필요하다고 인정하는 경우에는 관계임직원 또는 외부감사인을 회의에 출석하도록 요청할 수 있다.
- 위원회의 의사에 관하여는 의사록을 작성하고 출석한 위원이 기명날인 또는 서명한다.

(나) 감사위원회(감사)의 감사업무에 필요한 경영정보접근을 위한 내부장치 마련 여부

[내부장치] 감사위원회규정 제정(2007.04.11)

제3조 제4항

위원회는 언제든지 이사에 대하여 영업에 관한 보고를 요구하거나 회사의 업무와 재산상태를 조사할 수 있다.

제3조 제5항

위원회는 그 직무를 수행하기 위하여 필요한 때에는 자회사에 대하여 영업의 보고를 요구할 수 있다.

제3조 제6항

위원회는 필요에 따라 기타 경영에 관한 사항의 보고를 요구할 수 있다.

제13조

위원회는 업무수행을 위하여 필요한 경우 관계임직원 및 외부감사인을 회의에 출석하도록 요청할 수 있다.

(다) 감사위원회(감사)의 인적사항

성명	주요경력	비고
전성철	- 미국 미네소타주립대학 경영학 석사(MBA) 및 법학박사 - 미국 Reid & Priest 법률사무소 통상담당 선임변호사 - 김&장 법률사무소 국제변호사 - 세종대학교 교수, 부총장 - 조선일보 논설위원 - 대통령 정책기획비서관 - 現 IGM이사장, 국제변호사	감사위원장
유국형	- 동국대 상학과 - 흥국생명보험(주) 이사 - 現 동문당 P&I(주) 전무이사	
남익현	- 서울대 경영학과 - 스탠포드대 경영학박사 - 現 서울대학교 경영대학 교수	

(2) 감사위원회(감사)의 주요활동내역

부여 받은자	관계	부여일	부여방법	주식의 종류	변동수량			미행사 수량	행사기간	행사 가격	종가
					부여	행사	취소				
합계	-	-	-	-	-	-	-	-	-	-	-

[미행사 주식매수선택권의 가중평균행사가격 : 원]

마. 임원배상책임보험 가입 현황

(1) 보험의 개요

[2007. 12. 31 현재]

(단위 : 원)

보험의 명칭	보험료납입액		부보(보상)한도	비고
	당기 납입액	누적납입액 (당기분 포함)		
임원배상책임보험	98,307,793	855,351,881	10,000,000,000	-

(2) 보험가입 근거 및 절차

- ① 보험가입에 관한 정관상 근거 및 절차규정 : 해당사항 없음
- ② 보험가입과 관련한 주총 또는 이사회 결의 승인 필요여부 : 해당사항 없음
- ③ 보험료 및 보험금액에 대한 보상위원회의 사전심의 필요여부 : 해당사항 없음

※ 현행 상법상 회사임원(업무집행지시자 포함)에 대하여 엄격한 책임을 부과하고 있으며, 임원의 배상능력 확보 및 경영환경의 변화에 따른 보험가입의 필요성이 있음.

(3) 피보험자

- ① 피보험자 대상임원 : 등기임원, 비등기임원, 업무집행지시자
- ② 해당 임원의 명단

직명(상근여부)	등기임원여부	피보험자 명단	비고
대표이사 회장(상근)	등기임원	이호진	
대표이사 사장(상근)	"	오용일	
부사장(상근)	미등기임원	이상훈	
상무이사(상근)	등기임원	이선애	
전무이사(상근)	"	이재인	
사외이사(비상근)	"	전성철	
사외이사(비상근)	"	유국형	
사외이사(비상근)	"	남익현	
이사(상근)	미등기임원	신용학	
이사(상근)	"	이상호	
이사(상근)	"	이중호	
이사(상근)	"	최종섭	
이사(상근)	"	이재훈	
이사(상근)	"	이성배	
이사(상근)	"	김중대	
이사(상근)	"	한상순	
이사(상근)	"	강석경	
이사(상근)	"	이동국	

※ 임원퇴임

직명(상근여부)	등기임원여부	피보험자 명단	비고
감사(상근)	등기임원	김영식	2007.02.28 임기만료
사외이사(비상근)	"	최영하	2007.02.28 임기만료
대표이사(상근)	"	이화동	2007.08.03 사임

※ 보험가입기간 중 신규선임임원, 퇴임임원, 기타 사유로 인한 변동 등 임원변동이 있을 경우 피보험자에 반영됨.

(4) 보상하는 손해

- ① 주주의 소송 : 인수, 합병에 기인한 손해배상, 부실한 재무제표기재, 주식공개 관련 분쟁, 기타 경영상의 이유로 제기된 주주들의 소송
- ② 종업원의 소송 : 부당해고, 차별대우, 고용계약분쟁
- ③ 경쟁자의 소송 : 계약분쟁, 특허침해, 사기적 거래
- ④ 고객의 소송 : 불성실 및 사기

(5) 보험회사의 면책사항

- ① 임원의 의도적인 불법행위로 인한 배상책임
- ② 보험계약 개시일 이전에 행해진 행위에 기인한 손해배상
- ③ 정부관련기관 등의 소송 등에 의한 배상책임

2. 계열회사에 관한 사항

(1) 기업집단의 명칭 및 소속회사명

[2007.12.31 현재]

기업집단명: 태광산업

계열회사수: 45개

소 속 회 사 명	계 열 편 입 일	독점규제및공정거래에관한 법률에 의한 지정여부
태광산업(주)	1961.09.15	상호출자제한, 재무보증제한 기업집단
흥국생명보험(주)	1973.10.01	"
서한물산(주)	1975.03.31	"
대한화성(주)	1975.12.05	"
(주)고려상호저축은행	1978.10.16	"
유덕물산(주)	1983.04.07	"
태광관광개발(주)	1988.03.15	"
성광산업(주)	1992.08.01	"
(주)티브로드 에이비씨방송	1997.07.30	"
흥국투자신탁운용(주)	1999.08.23	"
(주)이채널	2000.01.25	"
(주)티브로드 중부방송	2000.05.29	"
(주)티브로드 수원방송	2002.04.01	"
(주)티브로드 네트워크	2002.09.02	"
(주)티브로드 한빛방송	2004.01.02	"
(주)티브로드 기남방송	2004.01.02	"
(주)안성유선방송사	2004.01.02	"
(주)이천유선방송사	2004.01.02	"
(주)티브로드 새롬방송	2004.01.02	"
(주)티브로드 낙동방송	2004.01.02	"
(주)티브로드 동남방송	2004.01.02	"
(주)티브로드 전주방송	2004.01.02	"
(주)티브로드 서부산방송	2004.01.02	"
(주)한국디지털케이블미디어센터	2004.01.02	"
한국도서보급(주)	2004.01.02	"
(주)태광시스템즈	2004.05.01	"
(주)티브로드 동대문케이블방송	2004.07.01	"
(주)티브로드 남동방송	2004.09.01	"
(주)티브로드 북부산방송	2004.11.01	"
(주)태광리얼코	2004.11.01	"
(주)티브로드 서해방송	2005.02.01	"
아이씨엔인천방송(주)	2005.02.01	"
과천중계유선방송(주)	2005.05.02	"
(주)티브로드 강서방송	2005.05.02	"
(주)이미지타임	2005.08.01	"
아산케이블방송(주)	2005.10.01	"
동림관광개발(주)	2005.10.01	"
(주)티브로드	2006.02.01	"
흥국증권중개(주)	2006.03.02	"

구분	출자회사	출자회사													지분율합계			
		(주)티브로드수원방송	(주)티브로드에이비씨방송	(주)티브로드중부방송	(주)티브로드한빛방송	(주)티브로드새롬방송	(주)티브로드기남방송	(주)티브로드낙동방송	(주)티브로드동남방송	(주)티브로드전주방송	(주)티브로드서부산방송	(주)티브로드강서방송	대한방송	유성방송		이상호방송	한국생명보험	
계	(주)티브로드	2.52	12.20	2.65	66.36													83.73
열	(주)티브로드							100.00										100.00
	(주)티브로드																	
회	(주)티브로드				72.69		22.06						5.25					100.00
	(주)티브로드																	
사	(주)티브로드	2.41			94.33													96.74
	(주)티브로드																	
및	(주)티브로드							100.00										100.00
	(주)티브로드																	
자	(주)티브로드							100.00										100.00
	(주)티브로드																	
회	(주)티브로드							100.00										100.00
	(주)티브로드																	
사	(주)한국케이블	8.42	14.31	5.05	1.68	11.78	1.68	1.68	3.37	0.84	0.59							72.13
	(주)티브로드					73.45												73.45
동	(주)티브로드																	
	(주)티브로드								100.00									100.00
사	(주)티브로드					10.44	74.90					14.66						100.00
	(주)티브로드																	
및	(주)티브로드																	
	(주)티브로드																	
자	(주)티브로드																	
	(주)티브로드																	
회	(주)티브로드																	
	(주)티브로드																	
사	(주)티브로드																	
	(주)티브로드																	
및	(주)티브로드																	
	(주)티브로드																	
자	(주)티브로드																	
	(주)티브로드																	
회	(주)티브로드																	
	(주)티브로드																	
사	(주)티브로드																	
	(주)티브로드																	
및	(주)티브로드																	
	(주)티브로드																	
자	(주)티브로드																	
	(주)티브로드																	
회	(주)티브로드																	
	(주)티브로드																	
사	(주)티브로드																	
	(주)티브로드																	
및	(주)티브로드																	
	(주)티브로드																	
자	(주)티브로드																	
	(주)티브로드																	
회	(주)티브로드																	
	(주)티브로드																	
사	(주)티브로드																	
	(주)티브로드																	
및	(주)티브로드																	
	(주)티브로드																	
자	(주)티브로드																	
	(주)티브로드																	
회	(주)티브로드																	
	(주)티브로드																	
사	(주)티브로드																	
	(주)티브로드																	
및	(주)티브로드																	
	(주)티브로드																	
자	(주)티브로드																	
	(주)티브로드																	
회	(주)티브로드																	
	(주)티브로드																	
사	(주)티브로드																	
	(주)티브로드																	
및	(주)티브로드																	
	(주)티브로드																	
자	(주)티브로드																	
	(주)티브로드																	
회	(주)티브로드																	
	(주)티브로드																	
사	(주)티브로드																	
	(주)티브로드																	
및	(주)티브로드																	
	(주)티브로드																	
자	(주)티브로드																	
	(주)티브로드																	
회	(주)티브로드																	
	(주)티브로드																	
사	(주)티브로드																	
	(주)티브로드																	
및	(주)티브로드																	
	(주)티브로드																	
자	(주)티브로드																	
	(주)티브로드																	
회	(주)티브로드																	
	(주)티브로드																	
사	(주)티브로드																	
	(주)티브로드																	
및	(주)티브로드																	
	(주)티브로드																	
자	(주)티브로드																	
	(주)티브로드																	
회	(주)티브로드																	
	(주)티브로드																	
사	(주)티브로드																	
	(주)티브로드																	
및	(주)티브로드																	
	(주)티브로드																	
자	(주)티브로드																	
	(주)티브로드																	
회	(주)티브로드																	
	(주)티브로드																	
사	(주)티브로드																	
	(주)티브로드																	
및	(주)티브로드																	
	(주)티브로드																	
자	(주)티브로드			</														

구분	계정 과목	법인명 또는 종목명	출자목적	기초잔액			증가(감소)내역		기말잔액			피출자법인 최근사업연도 당기준이익	비고	
				수량	지분율	장부가액	수량	취득(처분) 가액	수량	지분율	장부가액			
국내 적용투자주식	지분법	대한화성(주)	경영	222,285	16.74	49,976,344		3,986,016	222,285	16.74	53,962,360	13,476,215	주권 상장	
		㈜티브로드 중부방송	"	338,895	47.07	1,486,727	(-)	338,895 (-)1,486,727	-	-	-	-	-	비상장
		㈜티브로드중부방송(구 천안)	"	657,690	33.00	-	335,921	9,975,937	993,611	50.79	9,975,937	(-)16,489,074	"	"
		태광관광개발(주)	"	2,983,800	44.96	33,805,449		7,129,232	2,983,800	44.96	40,934,681	3,399,095	"	"
		㈜고려상호 저축은행	"	451,529	20.24	6,568,086		2,024,546	451,529	20.24	8,592,632	9,613,156	"	"
		㈜이채널	"	1,046,349	52.32	2,610,411		1,749,482	1,046,349	52.32	4,359,893	3,250,868	"	"
		㈜티브로드 수원방송	"	2,129,667	80.40	28,801,533	587,785	5,255,116	2,717,452	80.85	34,056,649	(-)18,659,472	"	"
		흥국쌍용 해상보험(주)	"	11,100,000	51.85	30,851,652	9,144,043	20,590,755	20,244,043	59.80	51,442,407	(-)83,393,310	주권 상장	"
		㈜한국케이بل 텔레콤	"	1,056,000	44.00	5,280,000		(-)2,524,170	1,056,000	44.00	2,755,830	(-)4,043,900	"	비상장
		㈜티브로드 에이비씨방송	"	3,110,300	50.60	4,891,258	475,000	12,730,368	3,585,300	58.32	17,621,626	5,337,913	"	"
		티제이 인베스트먼트(주)	"	10,000	100.00	50,000	(-)10,000	(-)50,000	-	-	-	-	-	청산종결
해외 적용투자주식	대한화성(상속) 유한공사	"	-	100.00	7,837,299		29,804,098	-	100.00	37,641,397	5,154,722	해외 법인		
합 계				23,106,515		172,158,759	10,193,854	89,184,653	33,300,369		261,343,412			

[2007.12.31 현재] 기타의 타법인 출자

(단위 : 주, 천원, %)

구분	계정 과목	법인명 또는 종목명	출자목적	기초잔액			증가(감소)내역		기말잔액			피출자법인 최근사업연도 당기준이익	비고
				수량	지분율	장부가액	수량	취득(처분) 가액	수량	지분율	장부가액		
국내 적용투자주식	매도가 능증권	주식우리홈쇼핑	경영	1,340,000	16.75	76,438,342	-	(-)7,860,925	1,340,000	16.75	68,577,417	39,336,969	비상장
		㈜아이디디지털홈쇼핑	투자	480,000	24.00	2,400,000	-	86,460	480,000	24.00	2,486,460	143,752	"
		메리츠종합금융(주)	"	157,010	0.26	235,515	-	43,963	157,010	0.26	279,478	16,982,872	주권상장
		한국창업투자(주)	"	62,250	0.29	19,920	(-)35,185	18,512	27,065	0.17	38,432	(-)2,162,337	코스닥상장
		KTBN네트워크(주)	"	6,281	0.01	32,912	-	40,576	6,281	0.01	73,488	33,206,793	주권상장
		SK텔레콤(주)	"	49,924	0.06	11,108,090	-	1,322,986	49,924	0.06	12,431,076	1,642,451,318	주권상장
		㈜LG텔레콤	"	8,776,021	3.17	84,425,322	-	1,930,724	8,776,021	3.17	86,356,046	275,289,256	코스닥상장
		㈜코엔텍	"	800,000	1.60	672,000	-	328,000	800,000	1.60	1,000,000	4,011,105	"
		아크로텔레콤(주)	"	43,607	15.97	660,000	-	-	43,607	15.97	660,000	32,353	비상장
		방모공업협동조합	-	13구좌	2.68	1,300	-	-	13구좌	2.68	1,300	-	-
부산염색협동조합	-	30구좌	2.27	3,000	-	-	30구좌	2.27	3,000	-	-		
합 계				11,715,093		175,996,401	(-)35,185	(-)4,089,704	11,679,908		171,906,697		

VI. 주주에 관한 사항

1. 주주의 분포

가. 최대주주 및 그 특수관계인의 주식소유 현황

[2007년 12월 31일 현재]

(단위 : 주, %)

성명	관계	주식의 종류	소유주식수(지분율)						변동 원인
			기 초		증 가	감 소	기 말		
			주식수	지분율	주식수	주식수	주식수	지분율	
이호진	본인	보통주	168,530	15.14			168,530	15.14	
이원준	조카	보통주	123,370	11.08			123,370	11.08	
이재훈	매	보통주	13,647	1.23			13,647	1.23	
이봉훈	매	보통주	13,647	1.23			13,647	1.23	
이선애	모	보통주	1,377	0.12			1,377	0.12	
이기화	외삼촌	보통주	10,513	0.94			10,513	0.94	
이석천	이모부	보통주	1,723	0.15			1,723	0.15	
이임생	고모	보통주	687	0.06			687	0.06	
이중호	외사촌	보통주	262	0.02			262	0.02	
학교법인일주학원	재단	보통주	55,669	5.00			55,669	5.00	
흥국생명보험(주)	계열사	보통주	111,261	9.99			111,261	9.99	
박명석	계열사임원	보통주	761	0.07			761	0.07	
유석기	계열사임원	보통주	9,980	0.90			9,980	0.90	
정명호	계열사임원	보통주	468	0.05			468	0.05	
오용일	임원	보통주	500	0.04			500	0.04	
최중섭	계열사임원	보통주	78	0.01			78	0.01	
신선호	장인	보통주	2,625	0.24			2,625	0.24	
고문건	계열사임원	보통주	20	0.00			20	0.00	
김중대	계열사임원	보통주	626	0.05			626	0.05	
이성배	기타	보통주	158	0.01			158	0.01	
최환득	계열사임원	보통주	262	0.02			262	0.02	
조진완	계열사임원	보통주	0	0.00	135		135	0.01	장내매수
이화동	-	보통주	3,821	0.34		3,821	0	0.00	사임
김영식	-	보통주	4,094	0.37		4,094	0	0.00	임기만료
장세일	-	보통주	2,500	0.22		2,500	0	0.00	임기만료
한상순	-	보통주	319	0.03		319	0	0.00	특별관계해소
계	보통주		526,898	47.31	135	10,734	516,299	46.37	
	우선주		0	0.00	0	0.00	0	0.00	
	합 계		526,898	47.31	135	10,734	516,299	46.37	

최대주주명 : 이 호 진

특수관계인의 수 :

21명

나. 5%이상 주주의 주식소유 현황

[2007년 12월 31일 현재]

(단위 : 주, %)

순위	성명(명칭)	보통주		우선주		소계	
		주식수	지분율	주식수	지분율	주식수	지분율
1	이 호 진	168,530	15.14	-	-	168,530	15.14
2	이 원 준	123,370	11.08	-	-	123,370	11.08
3	흥국생명보험(주)	111,261	9.99	-	-	111,261	9.99
4	학교법인일주학원	55,669	4.99	-	-	55,669	4.99
	합 계	458,830	41.20	-	-	458,830	41.20

다. 주주 분포

2007년 12월 31일 현재

구분	주주수	비율	주식수	비율	비고
소액주주 합계	867	96.87	224,414	20.16	
소액주주(법인)	185	20.67	75,138	6.75	
소액주주(개인)	682	76.20	149,276	13.41	
최대주주등	25	2.79	794,697	71.38	주1)
기타주주 합계	3	0.34	94,289	8.47	
기타주주(법인)	3	0.34	94,289	8.47	
기타주주(개인)	-	-	-	-	
합계	895	100.00	1,113,400	100.00	

주1) 최대주주 주식수는 794,697주에서 신한은행에서 운용하는 상품계정 보유분 6,629주를 제외한 788,068주(70.78%)임.

라. 최근 3년간 최대주주의 변동 현황

- 해당사항 없음 -

2. 주식사무

정관상 신주인수권의 내용	신주 발행에 있어서 주주는 그가 소유한 주식수에 비례하여 신주의 배정을받으며, 주주가 신주인수권을 포기하거나 또는 상실하였거나 신주배정에서 단주가 발생하는 경우는 이사회결의에 따라 신주를 배정한다.		
결산일	12월 31일	정기주주총회	매결산기 종료후 3개월 이내
주주명부폐쇄시기	1월 1일부터 정기주주총회 종료일까지		
주권의 종류	일주권, 일십주권, 오십주권, 일백주권, 일천주권, 일만주권 - 6권종		
명의개서대리인	증권예약결제원 (Tel.02-3774-3000)		
주주의 특전	없음	공고게재신문	매일경제신문

3. 최근 6개월 간의 주가 및 주식 거래실적

가. 국내증권시장

(단위 :원, 주)

종류		12월	11월	10월	9월	8월	7월
보통주	최 고	1,390,000	1,499,000	1,678,000	1,530,000	1,620,000	1,654,000
	최 저	1,064,000	1,168,000	1,310,000	1,323,000	1,168,000	1,120,000
월간거래량		14,745	24,094	21,113	13,607	32,653	45,473

나. 해외증권시장

- 해당사항 없음 -

Ⅶ. 임원 및 직원 등에 관한 사항

1. 임원의 현황

(단위 : 주)

직명 (상근여부)	등기임원 여부	성명	생년월일	약력	담당업무	소유주식수		비고
						보통주	우선주	
대표이사 회장(상근)	등기임원	이호진	1962.12.08	흥국생명보험(주) 상무이사	총괄	168,530	-	중임
대표이사 사장(상근)	등기임원	오용일	1950.02.17	흥국쌍용화재보험 해상(주) 대표이사	"	500	-	신임
상무이사 (상근)	등기임원	이선애	1928.02.02	태광관광개발(주) 대표이사	"	1,377	-	중임
전무이사 (상근)	등기임원	이재인	1956.10.27	대한화성(주) 감사	"	-	-	신임
사외이사 (비상근)	등기임원	전성철	1949.06.15	IGM이사장 국제번호사	"	-	-	신임
사외이사 (비상근)	등기임원	유국형	1941.10.06	동문당P&I(주) 전무이사	"	-	-	신임
사외이사 (비상근)	등기임원	남익현	1963.03.07	서울대학교 경영대학 교수	"	-	-	신임
이사 (상근)	미등기임원	이상호	1951.03.13	대구공업고등학교	석유화학 1,2공장 총괄	-	-	-
부사장 (상근)	미등기임원	이상훈	1952.12.20	한국BASF(주) 사장	총괄	-	-	-
이사 (상근)	미등기임원	신용학	1947.08.05	고려대학교	석유화학 3공장	-	-	-
이사 (상근)	미등기임원	이중호	1964.04.26	브리지포드(MBA)	석유화학 사업부	262	-	-
이사 (상근)	미등기임원	최종섭	1954.01.03	부산대학교	부산본부	78	-	-
이사 (상근)	미등기임원	이재훈	1956.10.24	이화여자대학교	수출입업무	13,647	-	-
이사 (상근)	미등기임원	이성배	1956.04.06	동아대학교	화성본부	158	-	-
이사 (상근)	미등기임원	김중대	1956.09.05	고려대학교	방적사업부	626	-	-
이사 (상근)	미등기임원	한상순	1958.08.09	서울대학교	화성사업부	-	-	-
이사 (상근)	미등기임원	강석경	1951.07.13	대한화성(주) 이사	태광화성(상속)유한공사 총괄	262	-	-
이사 (상근)	미등기임원	이동국	1965.02.06	서울대학교	IR	-	-	-

※ 2007년 12월 31일 현재

☞ 2008년 3월 14일, 정기주총 선임 임원

직명 (상근여부)	등기임원 여부	성명	생년월일	약력	담당업무	소유주식수		비고
						보통주	우선주	
상무이사 (상근)	등기임원	이선애	1928.02.02	태광관광개발(주) 대표이사	총괄	1,377	-	중임
부사장 (상근)	등기임원	이상훈	1952.12.20	한국BASF(주) 사장	"	-	-	신임 (미등기->등기)

※ 계열회사등 임원겸임 현황

성명	회사명	직책	비고
이호진	(주)티브로드 중부방송	대표이사	계열회사
	(주)티브로드 전주방송	이사	"
	대한화성(주)	대표이사	"
	서한물산(주)	이사	"
	유덕물산(주)	이사	"
	(주)티브로드 남동방송	이사	"
	태광관광개발(주)	이사	"
	(주)티브로드 강서방송	이사	"
	(주)티브로드 서해방송	이사	"
	(주)태광리얼코	이사	"
	동림관광개발(주)	이사	"
	(주)티브로드	이사	"
	(주)티브로드 수원방송	대표이사	"
이선애	태광관광개발(주)	대표이사	계열회사
최종섭	서한물산(주)	대표이사	계열회사
김중대	서한물산(주)	이사	계열회사
	유덕물산(주)	이사	"

2. 직원의 현황

(단위 : 명,원)

구분	직원 수				평균 근속년수	연간 급여총액	1인평균 급여액	비고
	관리 사무직	생산직	기 타	합 계				
남	286	662	13	961	10.34	41,968,963,462	43,672,178	
여	64	333	6	403	4.26	8,489,476,983	21,065,700	
합 계	350	995	19	1,364	8.54	50,458,440,445	36,992,992	

3. 노동조합의 현황

구분	관련 내용	비고
가입대상	생산직 근로자	
가입인원	312 명	상근인원 포함
상근인원	2 명	
소속된 연합단체	한국노총	
기 타	-	

4. 회계 및 공시 전문인력 보유현황

- 해당사항 없음 -

VIII. 이해관계자와의 거래내용

1. 최대주주등과의 거래내용

가. 가지급금 및 대여금(유가증권 대여 포함)내역

- 해당사항 없음 -

나. 담보제공 내역

(단위 :백만원)

성명 (법인명)	관계	거래내역				비고
		기초	증가	감소	기말	
㈜티브로드 에이비씨방송	계열회사	4,066	-	2,533	1,533	· 채권자 : Societe Generale를 주간사로 한 국내외 Syndication Group · 담보물 : 유가증권 · 담보기간 : 2005.07.29~2012.07.28(7년)
㈜티브로드 수원방송	"	5,531	4,654	-	10,185	"
㈜티브로드 중부방송	"	4,075	3,421	-	7,496	"
㈜티브로드 한빛방송	"	3,862	3,181	-	7,043	"
㈜티브로드 기남방송	"	4,458	3,227	-	7,685	"
㈜티브로드 새롬방송	"	1,348	837	-	2,185	"
㈜티브로드 낙동방송	"	1,995	1,219	-	3,214	"
㈜티브로드 동남방송	"	1,397	888	-	2,285	"
㈜티브로드 전주방송	"	4,114	7,313	-	11,427	"
㈜티브로드 남동방송	"	2,477	2,024	-	4,501	"
㈜티브로드 서해방송	"	791	252	-	1,043	"
㈜티브로드 강서방송	"	1,066	1,991	-	3,057	"
합계		35,180	29,007	2,533	61,654	

※ 당분기말 현재와 전기말 현재 담보제공가액의 차이는 지분법평가로 인한 장부가액의 차액입니다.

다. 채무보증 내역

(단위 :USD)

성명 (법인명)	관계	거래내역				비고
		기초	증가	감소	기말	
태광화성(상속) 유한공사	해외법인	5,200,000	5,200,000	-	10,400,000	· 보증기간: 2004.11.12~2008.12.27 · 채권자 : 주식회사 신한은행 상해지점 · 보증목적: 설비자금 차입에 대한 보증
합계		5,200,000	5,200,000	-	10,400,000	

라. 출자 및 출자지분 처분내역

(단위 :백만원)

성명 (법인명)	관계	출자지분의 종류	출자 및 출자지분 처분내역				비고
			거래내역				
			기초	증가	감소	기말	
대한화성(주)	계열회사	지분법적용 투자주식	49,976	3,986	-	53,962	
㈜티브로드 중부방송	계열회사	지분법적용 투자주식	1,487	8,489	-	9,976	
태광관광개발(주)	계열회사	지분법적용 투자주식	33,805	7,130	-	40,935	
㈜고려상호저축은행	계열회사	지분법적용 투자주식	6,568	2,025	-	8,593	

성명 (법인명)	관계	출자 및 출자지분 처분내역				비고	
		출자지분의 종류	거래내역				
			기초	증가	감소		기말
(주)이채널	계열회사	지분법적용 투자주식	2,610	1,750	-	4,360	
(주)티브로드 수원방송	계열회사	지분법적용 투자주식	28,802	5,255	-	34,057	
흥국쌍용화재해상보험(주)	계열회사	지분법적용 투자주식	30,852	20,590	-	51,442	
(주)한국케이بل텔레콤	계열회사	지분법적용 투자주식	5,280	-	2,524	2,756	
(주)티브로드 에이비씨방송	계열회사	지분법적용 투자주식	4,891	12,731	-	17,622	
태광화섬(상속)유한공사	해외법인	지분법적용 투자주식	7,837	29,804	-	37,641	
티제이인베스트먼트(주)	-	지분법적용 투자주식	50	-	50	-	
합계			172,158	91,760	2,574	261,344	

마. 유가증권 매수 또는 매도 내역

(단위 : 백만원)

성명 (법인명)	관계	거래내역					비고
		유가증권의 종류	매수	매도	누계	매매손익	
이호진	최대주주	기명식 보통주 127,035주	1,205	-	1,205	1,205	(*)
합계							

※ 당사는 특수관계자 이호진으로부터 계열회사인 (주)티브로드 중부방송 주식 127, 035주(1주당 9,486원)를 2007년 3월 16일 무상으로 증여받았습니다.

바. 부동산 매매 내역

- 해당사항 없음 -

사. 영업 양수 · 도 내역

- 해당사항 없음 -

아. 자산양수 · 도 내역

- 해당사항 없음 -

자. 장기공급계약 등의 내역

- 해당사항 없음 -

2. 주주(최대주주 등 제외) · 임원 · 직원 및 기타 이해관계자와의 거래내용

(단위 : 백만원)

성명	관계	가지금금 · 대여금 내역				비고	
		계정과목	거래내역				
			기초	증가	감소		기말
김수열 외	종업원	주 · 임원 · 종업원	29	-	4	25	-

성명	관계	가지급금·대여금 내역				비고
		계정과목	거래내역			
			기초	증가	감소	
		단기채권				

IX. 부속명세서

기업어음(CP) 발행 현황

(단위 : 원)

할인(중개)금융기관	기초잔액	증 가	감 소	기말잔액	비고
은 행	-	-	-	-	-
증 권	-	-	-	-	-
보 험	-	-	-	-	-
종합금융	-	-	-	-	-
자산운용회사	-	-	-	-	-
기타금융기관	-	-	-	-	-
합 계	-	-	-	-	-

X. 그 밖에 투자자 보호를 위하여 필요한 사항

1. 주요경영사항신고내용의 진행상황 등

기 신고한 주요경영사항의 진행상황

신고일자	제 목	신 고 내 용	신고사항의 진행상황
2004.11.12	최대주주등을 위한 채무보증	1. 채무자 : 태광화성(상속)유한공사 2. 회사와의 관계 : 해외현지법인 3. 채권자 : 주식회사 조흥은행 천진지점 4. 채무내용 : 설비자금 차입에 대한 보증 5. 채무보증금액 : USD 5,200,000 6. 보증기간 - 시작일 : 2004.11.12 - 종료일 : 2011.11.12	1. 채권자 변경 : 신한은행 상해지점 2. 보증기간 변경 - 시작일 : 2006.12.27 - 종료일 : 2008.12.27 3. 채무보증금액 추가 - USD 5,200,000 총 (USD 10,400,000)
2005.07.14	최대주주등을 위한담보제공	1. 채무자 : ㈜티브로드 에이비씨방송외 12개사 2. 회사와의 관계 : 계열회사 3. 채권자: Societe Generale를 주간사로 한 국내외 Syndication Group 4. 담보설정금액 : 267억원 5. 담보제공자산 : 유가증권 6. 담보물가액 : 267억원 7. 담보제공기간 - 시작일 : 2005.07.20 - 종료일 : 2012.07.20	1. 담보제공 계약내용의 변경 - 이사회의결일 : 2005.08.30 - 변경내용 : 담보물가액은 변동없이 차입회사가 ㈜티브로드 에이비씨방송외 13개사에서 ㈜티브로드 에이비씨방송외 14개사로 계열회사인 ㈜티브로드 지에스디방송이 추가됨. 2. 담보추가제공 - ㈜티브로드 천안방송 유상증자 신주 495,000주(출자일 : 2005.12.09) - ㈜티브로드 수원방송 ① 합병신주 235,447주 ② 구주 117,040주(출자일 : 2006.06.23) ③ 유상증자 신주 및 실권주 829,800주 (출자일 : 2006.08.25) - ㈜티브로드 ABC방송 신주 매매 475,000주(출자일 : 2007.02.15) - ㈜티브로드 중부방송 유상증자 신주 601,826주(출자일 : 2007.04.05) - ㈜티브로드 수원방송 유상증자 신주 587,785주(출자일 : 2007.04.27)
2006.09.05	생산중단	1. 생산중단 분야 : 스파덱스 부문 2. 생산중단 내역 - 생산중단금액(원) : 86,819,063,805 - 최근생산총액(원) : 1,126,004,405,301 - 생산액대비(%) : 7.7 - 대규모법인여부 : 아니오 3. 생산중단 내용 : 스파덱스 생산라인 가동중단 4. 생산중단 사유 : 수익성 악화 5. 향후대책 : 스파덱스 시장상황 호전시 재산성 검토 후 생산라인 가동 여부 결정 6. 생산중단영향 : 2005년 기준 매출액대비 5.1% 감소 7. 생산중단일자 : 2006년 8월 31일 8. 생산재개 예정일자 : -	이행

2. 주주총회의사록 요약

주총일자	안 건	결 의 내 용
제47기 정기주주총회 (2008.03.14)	· 제1회의안 : 대차대조표, 손익계산서, 이익잉여금처분계산서(안) 승인의 건 · 제2회의안 : 이사 선임의 건 · 제3회의안 : 이사보수 한도액 승인의 건	원안대로 통과 원안대로 통과 - 사내이사 : 이선애(재선임), 이상훈(신임) 원안대로 통과(17억원)

주총일자	안건	결의내용
제47기 임시주주총회 (2007.08.03)	· 제1호의안 : 이사 선임의 건	원안대로 통과
제 46 기 주주총회 (2007.02.28)	· 제1호의안 : 대차대조표, 손익계산서, 이익잉여금처분계산서(안) 승인의 건 · 제2호의안 : 이사 선임의 건 · 제3호의안 : 정관변경의 건 · 제4호의안 : 감사위원회 위원 선임의 건 · 제5호의안 : 이사보수 한도액 승인의 건	원안대로 통과 원안대로 통과 - 사외이사 : 전성철(신임), 남익현(신임), 유국형(신임) - 사내이사 : 이재인(신임) 원안대로 통과 원안대로 통과 - 감사위원 : 전성철(신임/대표), 남익현(신임), 유국형(신임) 원안대로 통과(17억원)
제 45 기 주주총회 (2006.02.28)	· 제1호의안 : 대차대조표, 손익계산서, 이익잉여금처분계산서(안) 승인의 건 · 제2호의안 : 이사 선임의 건 · 제3호의안 : 이사보수 한도액 승인의 건 · 제4호의안 : 감사보수 한도액 승인의 건	원안대로 통과 원안대로 통과 - 이호진(재선임), 이태희(재선임) 원안대로 통과(15억원) 원안대로 통과(2억원)
제 44 기 주주총회 (2005.02.28)	· 제1호의안 : 대차대조표, 손익계산서, 이익잉여금처분계산서(안) 승인의 건 · 제2호의안 : 이사 선임의 건 · 제3호의안 : 이사보수 한도액 승인의 건 · 제4호의안 : 감사보수 한도액 승인의 건	원안대로 통과 원안대로 통과 - 이화동(재선임), 신용학(재선임), 이선애(재선임) 원안대로 통과(15억원) 원안대로 통과(2억원)

3. 우발부채 등

가. 중요한 소송사건 등

- 해당사항 없음 -

나. 견질 또는 담보용 어음·수표 현황

- 해당사항 없음 -

다. 채무보증 현황

(단위 : USD)

채무자	채권자	대출금	보증금	보증기간	비고
태광화섬(상속)유한공사	신한은행 상해지점	8,000,000	10,400,000	2004.11.12~ 2008.12.27	설비자금 차입에 대한 보증

라. 채무인수약정 현황

- 해당사항 없음 -

마. 기타의 우발부채 등

- 해당사항 없음 -

4. 제재현황

- 해당사항 없음 -

5. 결산일 이후에 발생한 중요사항

- 해당사항 없음 -

6. 중소기업기준 검토표 등

- 해당사항 없음 -

7. 공모자금 사용내역

- 해당사항 없음 -

(단위 : 원)

구분	납입일	납입금액	신고서상 자금사용 계획	실제 자금사용 현황
-	-	-	-	-

8. 기타

- 해당사항 없음 -

가. 외국지주회사의 자회사 현황

- 해당사항 없음 -

나. 법적 위험의 변동사항

- 해당사항 없음 -